



REGIONE
LAZIO



Carta dei Servizi 2025

ASL Latina

Revisione 10° del 06 dicembre 2024

A cura di :

UOS COMUNICAZIONE E RELAZIONI CON IL PUBBLICO

Dr.ssa Assunta Lombardi Responsabile

Dr.ssa Roberta De Grandis

Dr.ssa Marialisa Coluzzi

Sig. Emanuele Liberti



SERVIZI OSPEDALIERI

DISTRETTI

DIPARTIMENTI



SOMMARIO

Introduzione
Come è organizzata la Carta
Modalità di comunicazione e Aggiornamento

SEZIONE 1 PRESENTAZIONE DELL'AZIENDA

1.0 LA CONFIGURAZIONE DELL'AZIENDA

- 1.1 La missione aziendale
- 1.2 Il vertice strategico
- 1.3 La pianificazione attività aziendale
- 1.4 La pianificazione strategica: ambiente esterno ed interno
- 1.5 Le politiche sanitarie
- 1.6 L'azienda in cifre

2.0 ORGANIZZAZIONE DEI SERVIZI SANITARI AZIENDALI

- 2.0 L'impianto organizzativo
- 2.1 Dipartimento Staff
- 2.2 I Servizi Amministrativi e Tecnici
- 2.3 I Dipartimenti e le Aree funzionali intra o inter-dipartimentali e interaziendali
- 2.4 Dipartimento delle Professioni Sanitarie
- 2.5 Dipartimento di Prevenzione: servizi e prestazioni
- 2.6 Dipartimento salute mentale: servizi e prestazioni
- 2.7 Dipartimento Tutela delle Fragilità
- 2.8 Dipartimento Funzionale per l'integrazione Universitaria
- 2.9 Coordinamento Area Patologie Cardiovascolari

3.0 ASSISTENZA TERRITORIALE

- 3.1 Assistenza e attività territoriale:
 - 3.1.1 Scelta e revoca del medico
 - 3.1.2 Esenzione ticket
 - 3.1.3 Assistenza sanitaria all'estero
 - 3.1.4 Assistenza sanitaria ai cittadini stranieri
 - 3.1.5 Assistenza integrativa
 - 3.1.6 Assistenza protesica
 - 3.1.7 Assistenza domiciliare
 - 3.1.8 GIL adozioni Latina - Asl LT e Distretti della provincia di Latina

4.0 ASSISTENZA E ATTIVITA' DIPARTIMENTO ORGANIZZATIVO-GESTIONALE RETE OSPEDALIERA

- 4.1 L'organizzazione della Rete ospedaliera
- 4.2 Strutture private accreditate
- 4.3 Attività di ricovero programmato ordinario e diurno, percorsi separati fra l'urgenza e l'elezione.
- 4.4 Accesso ai servizi

4.5 Confort e accoglienza ospedaliera

SEZIONE 2 PRESTAZIONI/SERVIZI

5.0 Le Prestazioni e i Servizi erogati dall'Azienda

5.1 Centro Unico di prenotazione (CUP)

5.1.1 Modalità di prenotazione

6.0 Prestazioni e Servizi Ospedalieri

6.1 Ospedale Santa Maria Goretti – Latina

6.2 Ospedale Fiorini - Terracina e Ospedale San Giovanni di Dio – Fondi

6.3 Presidio Sud: Ospedale Dono Svizzero- Formia

7.0 Prestazioni e Servizi Territoriali

7.1 ***Il Territorio – Area Distretto 1***

7.1.1 Ospedale di Comunità di Cori

7.1.2 Casa della Salute di Aprilia

7.1.3 Gli Ambulatori

7.1.4 I Servizi

7.2 ***Il Territorio – Area Distretto 2***

7.2.1 Gli Ambulatori

7.2.2 I Servizi

7.3 ***Il Territorio – Area Distretto 3***

7.3.1.1 Ambulatori Casa della Salute di Sezze

7.3.1.2 Servizi Casa della Salute di Sezze

7.3.2.1 Ambulatori Casa della Salute di Priverno

7.3.2.2 Servizi Casa della Salute di Priverno

7.4 ***Il Territorio – Area Distretto 4***

7.4.1 Gli Ambulatori

7.4.2 I Servizi

7.5 ***Il Territorio – Area Distretto 5***

7.5.1 Gli Ambulatori

7.5.2 I Servizi

SEZIONE 3 LE BUONE PRATICHE - GUIDE

8.0 Percorsi

9.0 Le Buone Pratiche

10.0 Le Guide di Accoglienza e Informazione

SEZIONE 4 TUTELA DEL CITTADINO

11.0 La Tutela del Cittadino

11.1 Meccanismi Di Tutela, Verifica Trasparenza

11.2 Pubblica tutela- URP

11.2.1 Report reclami

11.2.2 Rimborsi e contributi

- 12.0 La Qualità**
- 13.0 Volontariato e Associazioni di Tutela**
- 14.0 La Comunicazione**
- 15.0 Azioni migliorative realizzate nel 2024**
- 16.0 Gli Impegni dell'Azienda**

Introduzione

La concezione di salute sta rapidamente evolvendo nel contesto internazionale verso nuovi significati e prospettive.

Nel passaggio dal concetto di sanità a quello di salute vanno implementate strategie di pianificazione capaci di pensare la salute in modo integrato con le politiche sociali, sviluppando un insieme di azioni che determinino la promozione della salute dell'individuo e della comunità.

La Carta dei servizi , che rappresenta un impegno programmatico e operativo, previsto dalle vigenti normative, da parte dell'Azienda Sanitaria nei confronti del cittadino-utente, si pone gli obiettivi di consentire un'adeguata conoscenza dei processi di cura e di mantenimento della salute, a garanzia del percorso assistenziale, in una visione complessiva del settore socio-sanitario.

La Carta riporta, pertanto, in modo chiaro ed esplicito gli impegni sanitari che l'Azienda assume nei confronti dei cittadini per una migliore qualità dei servizi sia sul versante sanitario che in quello sociale, con l'obiettivo di :

- garantire ai cittadini un'informazione puntuale sui servizi , sulla loro dislocazione, sugli orari e prestazioni erogate.
- rendere le informazioni chiare, comprensibili ed aggiornate in tempo reale, in modo da essere facilmente e tempestivamente fruibili dall'utente.

Perché una reale presa in carico del cittadino comincia proprio da qui.

Come è organizzata la carta

Il contenuto della Carta è organizzato in base a linee guida della Regione Lazio redatte in un tavolo tecnico a cui ha collaborato anche il settore comunicazione dell'Azienda e comprende informazioni sul ricovero in ospedale, le visite specialistiche e gli esami diagnostici, il rapporto con i Medici di Famiglia e i Pediatri, l'informazione, la tutela e la partecipazione degli Utenti al Servizio Sanitario Nazionale. Nella Carta inoltre l'Azienda dichiara i propri standard di qualità, che possono essere controllati direttamente dal Cittadino, informa sulle modalità attraverso le quali è possibile segnalare un disservizio o presentare reclamo e si pone come uno degli strumenti che facilita l'accesso ai servizi socio-sanitari.

La Carta dei Servizi dell'ASL Latina è organizzata in quattro parti. La prima contiene i dati strutturali dell'Azienda: ambito territoriale, bacino d'utenza, strutture e personale, nonché i principi fondamentali cui la sua attività si ispira.

E' in questo ambito inoltre che vengono passati in rassegna tutti i servizi, dall'assistenza sul territorio al ricovero in ospedale, all'attività dei Distretti, Dipartimenti, con una descrizione delle loro funzioni, delle attività e della loro organizzazione interna.

La seconda parte della Carta dei Servizi descrive invece nel dettaglio sedi, orari e modalità di accesso, soprattutto per quanto riguarda il territorio e la prenotazione di esami e visite specialistiche.

La terza parte contiene le Buone Pratiche e le guide attivate in azienda.

La quarta sezione, invece, è dedicata agli standard di qualità e ai meccanismi di tutela e di verifica a disposizione dei Cittadini: Ufficio Relazioni con il Pubblico, gestione di segnalazioni e reclami, Regolamento di pubblica tutela, associazioni di volontariato.

Modalità di Comunicazione e Aggiornamento

<p>CARTA DEI SERVIZI AZIENDALE</p> <p>Riporta gli impegni generali a livello aziendale</p>		<p>AGGIORNAMENTO</p> <p>È aggiornata con cadenza annuale in relazione ai cambiamenti che intercorrono nell'organizzazione dei servizi.</p>	<p>DIVULGAZIONE</p> <p>In forma cartacea presso le sedi aziendali, i municipi, gli studi dei medici di famiglia, le farmacie. In formato digitale tramite il sito internet : www.asl.latina.it</p>
<p>FRUIBILITA'</p> <p>La carta è divisa in varie sezioni e per renderla più fruibile è stata articolata in sezioni che riportano i dati specifici relativi ad ogni distretto sanitario, presidio e dipartimento.</p>	<p>GUIDE OPERATIVE e CARTE SPECIFICHE</p> <p>La Guide Operative e gli opuscoli riportano sedi, orari, modalità e procedure di erogazioni dei singoli servizi.</p> <ul style="list-style-type: none"> • Distretti sanitari 1-2-3-4-5 • Dipartimenti Prevenzione, DSM <p>Sono in vigore la Carta dei servizi del Percorso nascita e la Carta dei Servizi dei cittadini detenuti</p>		

Le informazioni contenute nella Carta dei servizi sono aggiornate al mese di Dicembre 2024. Nel corso dell'anno 2025 potrebbero intervenire variazioni rispetto a quanto riportato, in attuazione dell' Atto aziendale dell'Azienda sanitaria locale di Latina.



SEZIONE 1

PRESENTAZIONE DELL'AZIENDA

PRESENTAZIONE DELL'AZIENDA

1.0 LA CONFIGURAZIONE DELL'AZIENDA

1 La configurazione dell'Azienda

L'Azienda sanitaria locale Latina, di seguito denominata "Azienda", è un ente, senza fini di lucro, con personalità giuridica pubblica e autonomia imprenditoriale, parte integrante del Sistema Sanitario della Regione Lazio, avente la finalità di assicurare nel proprio territorio la tutela della salute della popolazione in conformità alla normativa nazionale e regionale, agli obiettivi stabiliti dalla Regione e ai livelli di assistenza definiti a livello nazionale e regionale.

L' Atto aziendale, adottato nel rispetto dei principi e criteri indicati nell'atto di indirizzo emanato dalla Regione Lazio con Decreto del Commissario *ad acta* della Regione Lazio n. 259 del 06 agosto 2014 rappresenta lo strumento di diritto privato diretto a formalizzare l'autonomia imprenditoriale ed organizzativa dell'Azienda per la realizzazione delle proprie finalità, nel rispetto dei principi, criteri e vincoli contenuti nella normativa emanata dalla Regione. L'organizzazione ed il funzionamento dell'Azienda sono disciplinati dall' Atto Aziendale, nonché dai regolamenti e dagli altri atti organizzativi emanati in conformità ai criteri e principi sanciti dall'Atto stesso e nel rispetto della vigente normativa. L'Azienda, nell'esercizio della propria autonomia imprenditoriale, opera, ai sensi dell'art. 3, comma 1 ter, del decreto legislativo 30 dicembre 1992, n. 502 e successive modificazioni e integrazioni, mediante atti di diritto privato ed esercita i poteri di diritto pubblico ad essa direttamente attribuiti dalla legge mediante procedimenti ed atti di diritto amministrativo assoggettati alla normativa prevista dalla legge 7 agosto 1990, n. 241 e s.m.i.

L'Azienda si è costituita il 1° luglio 1994, mediante l'accorpamento di n. 6 Unità Sanitarie Locali della Provincia di Latina ai sensi della legge regionale 16 giugno 1994, n. 18, e successive modificazioni e integrazioni e della deliberazione del Consiglio regionale n. 907 del 02/03/1994.

2. La sede legale e la legale rappresentanza

La sede legale dell'Azienda è in viale Pier Luigi Nervi – Complesso Latina Fiori Torre 2G - Latina.

Il legale rappresentante dell'Azienda è il Direttore Generale pro-tempore, il quale ha la propria sede in Latina presso la sopracitata sede legale.

3. Il logo

Il logo dell'Azienda, come definito dalla Regione Lazio, è il seguente:



4. Il sito internet

Il sito internet aziendale è all'indirizzo web: <http://www.asl.latina.it>.

Il sito internet aziendale è un importante strumento di divulgazione delle informazioni istituzionali, volto ad attuare una maggiore trasparenza dell'attività propria dell'Azienda e a facilitare la comunicazione tra l'Azienda e i cittadini e altri diversi stakeholder, rendendo disponibili in un sito dinamico l'interattività della informazioni. Lo scopo del sito quello è quello di fornire maggiore visibilità e accessibilità ai servizi e alle attività offerte ai diversi target di utenza, garantendo trasparenza alle informazioni ed assicurando ai dati diffusi chiarezza, sicurezza, completezza, aggiornamento continuo pur nel rispetto del diritto alla riservatezza dei dati personali.

Ai sensi dell'art. 32 della Legge 18 giugno 2009, n. 69, vengono assolti sul predetto sito gli obblighi di pubblicazioni degli atti e dei provvedimenti amministrativi nonché tutti gli obblighi relativi alla trasparenza nella apposita sezione "Amministrazione trasparente".

1.1 La Missione aziendale

La Costituzione italiana, all'articolo 32, riconosce la tutela della salute come fondamentale diritto dell'individuo e interesse della collettività.

Il precipuo mandato istituzionale dell'Azienda, sulla base del precetto costituzionale con i poteri e le responsabilità direttamente affidati alle Regioni, è quello di garantire attivamente la promozione e la tutela della salute della popolazione di riferimento. La missione aziendale si estrinseca pertanto nel farsi carico dei problemi di salute e dei rischi per la salute della comunità, nonché nel prendersi cura delle persone per contrastare l'insorgenza delle malattie, contenerne l'impatto sulla qualità della vita, consentire alle persone stesse la massima possibile autonomia e la partecipazione nella vita della comunità, attraverso l'utilizzo delle risorse assegnate nel rispetto dell'equità nell'accesso dei cittadini ai servizi sanitari.

L'azienda persegue questa finalità anche attraverso il coinvolgimento e l'attivazione di tutte le energie del capitale sociale del sistema sanitario provinciale per assicurare il soddisfacimento dei LEA secondo i principi di prossimità e sostenibilità.

Per ottenere tali obiettivi sarà rafforzato il ruolo di Committenza inteso come modello diffuso dell'azienda anche allo scopo di favorire la polarizzazione del capitale sociale sugli obiettivi dell'assistenza alle persone.

In questo senso l'Azienda si pone come soggetto attivo delle politiche sanitarie, della pianificazione locale e del rapporto con le istituzioni, aperta al dialogo con i cittadini e le loro associazioni, nel rispetto degli indirizzi strategici e all'interno dei vincoli economici stabiliti dalla Regione.

L'Azienda svolge la sua azione ispirandosi ai seguenti valori:

- centralità della persona
- equità e uguaglianza
- trasparenza e integrità
- sostenibilità e valorizzazione del personale e dei professionisti del SSR
- ricerca ed innovazione
- miglioramento continuo della qualità dell'assistenza e dell'attività amministrativa

1.2 Il vertice strategico

I poteri di gestione, e la rappresentanza dell'Azienda sanitaria locale, sono riservati al Direttore Generale.

Il Direttore Generale, nello svolgimento delle proprie funzioni è coadiuvato dal Direttore Sanitario e dal Direttore Amministrativo.

DIREZIONE GENERALE	DIREZIONE SANITARIA	DIREZIONE AMMINISTRATIVA
Dott.ssa Sabrina Cenciarelli	Dott. Sergio Parrocchia	Dott. Pietro Leone
<p>Sede: Viale P.L. Nervi Torre CC Direzionale Latina Fiori Torre 2 G - 04100 - Latina</p> <p>Telefono: 0773/6553901 Fax: 0773/6553919 email: direzionegenerale@ausl.latina.it</p> <p>Pec: amministrazione@pec.ausl.l atina.it</p>	<p>Sede: Viale P.L. Nervi Torre CC Direzionale Latina Fiori Torre 2 G - 04100 - Latina</p> <p>Telefono: 0773/6553904 Fax : 0773/6553905 email: direzionesanitaria@ausl.latina.it</p> <p>Pec: amministrazione@pec.ausl.l atina.it</p>	<p>Sede: Viale P.L. Nervi Torre CC Direzionale Latina Fiori Torre 2 G - 04100 - Latina</p> <p>Tel. :0773/6553911 Fax: 0773/6553912 email: direzioneamministrativa@ausl.latina.it</p> <p>Pec: amministrazione@pec.ausl.l atina.it</p>

1.3 La pianificazione attività aziendale

L'AZIENDA ASL LATINA elabora il piano con il quale intende fornire la proposta di un insieme organico di interventi che consentano, in un arco temporale definito, di migliorare la qualità delle risposte assistenziali e il grado di soddisfazione dei bisogni di salute della popolazione all'interno del quadro di riferimento strategico definito dalla Regione Lazio e nel rispetto dei vincoli di sostenibilità e di compatibilità economica che la Regione ha individuato.

Un piano programmatico è per definizione una procedura di scelta all'interno delle risorse disponibili e dunque una selezione delle priorità con obiettivi espliciti di miglioramento. Le attività dell'azienda non sono certamente riducibili solo alle priorità individuate, l'identificazione delle quali serve ad evidenziare i temi sui quali l'azienda investe il suo sforzo principale di miglioramento riservando al resto della sua attività obiettivi di consolidamento dei risultati già conseguiti.

Il quadro di riferimento è costituito dalla programmazione nazionale, regionale.

1.4 La pianificazione strategica: ambiente esterno ed interno

L'azienda e il suo territorio

L'Azienda Sanitaria Locale Latina si è costituita il 1luglio 1994, mediante l'accorpamento di n. 6 Unità Sanitarie Locali della Provincia di Latina ai sensi della legge regionale 16 giugno 1994, n. 18, e successive modificazioni e integrazioni e della deliberazione del Consiglio regionale n. 907 del 2 marzo 1994.

La sede legale dell'Azienda è in viale Pier Luigi Nervi - Complesso Latina Fiori Torre 2G - Latina.

Il sito ufficiale internet è all'indirizzo web: <https://www.ausl.latina.it/>

Analisi geografica e profilo epidemiologico

L'Azienda assicura nel proprio territorio, corrispondente all'intera provincia, la tutela della salute della popolazione in conformità alla normativa nazionale e regionale, agli obiettivi stabiliti dalla Regione e ai livelli di assistenza definiti a livello nazionale e regionale.

La provincia di Latina si estende per 2.250 kmq, è costituita da 33 comuni e una popolazione residente costituita nell'anno 2023 da 565.999 abitanti, di cui il 49,5% di sesso maschile (Fonte: ISTAT - dati anno 2023).

Il territorio dell'Azienda Sanitaria Locale Latina, diviso tra aree collinari, montuose e piane costiere comprende anche le isole dell'arcipelago pontino.

Il territorio è organizzato in 5 Distretti Sanitari.

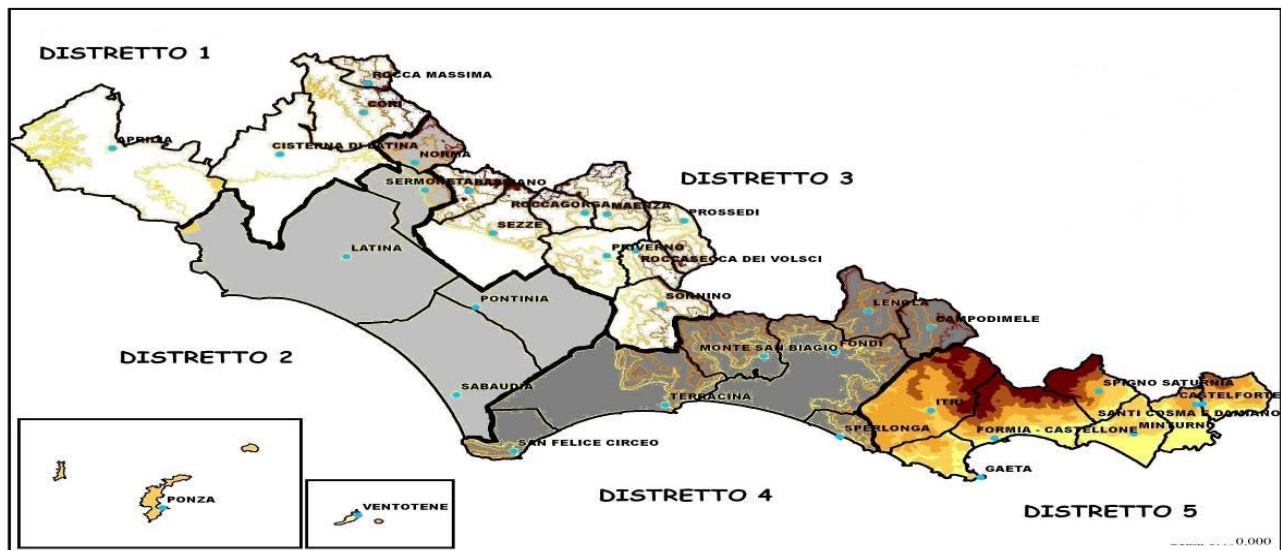

1.5 Le politiche sanitarie

La riorganizzazione dell'offerta assistenziale, il potenziamento dell'assistenza primaria, lo sviluppo della rete territoriale e la rimodulazione della rete ospedaliera costituiscono i principi ispiratori cardine delle politiche sanitarie.

Gli interventi e le azioni previsti nei Programmi Operativi e nei Piani di riorganizzazione, riqualificazione e sviluppo del Servizio Sanitario Regionale, da ultimo il DCA 81/2020 individuano i seguenti valori/obiettivi per la definizione delle scelte organizzative:

- comunicazione al cittadino
- umanizzazione del sistema di cure
- promozione della salute e prevenzione attiva
- modelli di risposta reattiva alle acuzie e ai bisogni di nuova insorgenza
- modelli di intervento proattivi per l'individuo con bisogni cronici/complessi
- interventi per le fasce di popolazione vulnerabili
- revisione dell'assetto dell'offerta
- sistemi informativi, sanità digitale, programmazione acquisti e logistica sanitaria, ricerca, innovazione ed health technology assessment
- regole del SSR
- risorse economico - finanziarie
- risorse umane e professionali
- governance farmaci e dispositivi medici
- investimenti in patrimonio e tecnologie

Le politiche sanitarie dell'azienda sono, comunque, sistematicamente aggiornate alla luce dei nuovi programmi operativi formulati dalla regione Lazio.

L'organizzazione dei sistemi di cura

L'individuazione di scelte per il futuro non può prescindere da elementi fondamentali che caratterizzano le dinamiche evolutive dei sistemi sanitari:

- il trend demografico ed epidemiologico,
- i nuovi modelli assistenziali guidati anche dall'evoluzione tecnologica e scientifica,
- la sostenibilità economica.

È sulla base di queste considerazioni che è stato attivato un modello di servizio che sappia adeguarsi e modularsi correttamente alle mutate esigenze epidemiologiche ed assistenziali della popolazione, alla necessità di una focalizzazione della rete ospedaliera, ricondotta alla sua specificità di luogo di cura per patologie acute e complesse, all'organizzazione dei sistemi di cura territoriali sempre più a portata della popolazione di riferimento del territorio. Elemento, quest'ultimo, essenziale considerato che l'Azienda ASL di Latina si sviluppa su un territorio lungo 194 km.

Si guarda ad un sistema delle cure in grado di fornire livelli assistenziali di qualità, sicurezza, appropriatezza e sostenibilità, secondo una logica di prossimità e di integrazione degli interventi, con forte potenziamento del territorio e delle realtà di confine che rappresentano il punto di incontro tra ospedale-territorio, territorio/territorio e ospedale/ospedale. Ma nella visione più ampia, si tratta anche di disincentivare comportamenti e stili di vita a rischio, promuovere stili di vita salubri fin dalla più tenera età, interventi di prevenzione primaria negli ambienti di vita e lavorativi e di prevenzione secondaria orientati anche a fasce di popolazione con atteggiamenti, valori e culture diversi dalla nostra fino alla riorganizzazione dei servizi sanitari come detto in precedenza

Tabella 1- Distribuzione della popolazione per comuni, sesso e classi d'età
POPOLAZIONE RESIDENTI 2023 (Fonte dati ISTAT)

COMUNE	Uomini	Donne	totale	00 - 14 Anni	15 - 64 Anni	65 - 74 Anni	75 Anni e oltre
APRILIA	36773	37353	74126	10620	49103	7584	6819
CISTERNA DI LATINA	17983	18176	36159	5005	23675	3961	3518
CORI	5141	5225	10366	1180	6644	1243	1299
ROCCA MASSIMA	555	509	1064	115	687	114	148
Distretto 1 Totale	60452	61263	121715	16920	80109	12902	11784
LATINA	62467	65097	127564	16555	82708	14252	14049
NORMA	1741	1882	3623	426	2308	446	443
PONTINIA	7514	7532	15046	2178	9662	1672	1534
SABAUDIA	9847	9587	19434	2519	12498	2263	2154
SERMONETA	5061	4976	10037	1655	6517	964	901
Distretto 2 Totale	86630	89074	175704	23333	113693	19597	19081
BASSIANO	740	700	1440	140	898	181	221
MAENZA	1443	1509	2952	390	1891	356	315
PRIVERNO	6775	6960	13735	1811	8731	1554	1639
PROSEDI	582	555	1137	134	686	174	143
ROCCAGORGA	2074	2095	4169	486	2656	500	527
ROCCASECCA DEI VOLSCI	517	526	1043	110	654	136	143
SEZZE	11947	11750	23697	3061	15668	2524	2444
SONNINO	3655	3697	7352	1032	4653	809	858
Distretto 3 Totale	27733	27792	55525	7164	35837	6234	6290
CAMPODIMELE	294	266	560	48	344	85	83
FONDI	19766	19784	39550	5431	26128	4439	3552
LENOLA	2027	2028	4055	467	2543	533	512
MONTE SAN BIAGIO	3077	2967	6044	793	3754	777	720
SAN FELICE CIRCEO	5270	4867	10137	1127	6582	1189	1239
SPERLONGA	1527	1523	3050	309	1874	443	424
TERRACINA	22432	22288	44720	5292	28672	5294	5462
Distretto 4 Totale	54393	53723	108116	13467	69897	12760	11992
CASTELFORTE	1972	2053	4025	501	2444	551	529
FORMIA	17798	19338	37136	4502	23248	4674	4712
GAETA	9370	10053	19423	1973	11777	2718	2955
ITRI	5243	5114	10357	1278	6564	1320	1195
MINTURNO	9997	10271	20268	2565	12897	2489	2317
PONZA	1727	1562	3289	384	2063	457	385
SANTI COSMA E DAMIANO	3373	3512	6885	920	4383	818	764
SPIGNO SATURNIA	1378	1474	2852	375	1743	421	313
VENTOTENE	389	315	704	59	468	86	91
Distretto 5 Totale	51247	53692	104939	12557	65587	13534	13261

Tabella 2 - Piramide per età, sesso Popolazione pontina 2022

Distribuzione per classi di età ASL Latina - 2023



Tabella 3 - Distribuzione della popolazione straniera residente per Distretto

DISTRETTO	Stranieri residenti	Popolazione residente	% Stranieri
Distretto 1	14.484	121.715	11,9%
Distretto 2	16.867	175.704	9,6%
Distretto 3	6.274	55.525	11,3%
Distretto 4	11.352	108.116	10,5%
Distretto 5	4.407	104.939	4,2%
TOTALE	53.385	565.999	9,4%

L'analisi rappresentata non considera, tuttavia, la significativa quota di immigrati irregolari che è difficilmente quantificabile.

La stima dei bisogni assistenziali nei distretti della ASL di Latina (dati al 01.01.2021)

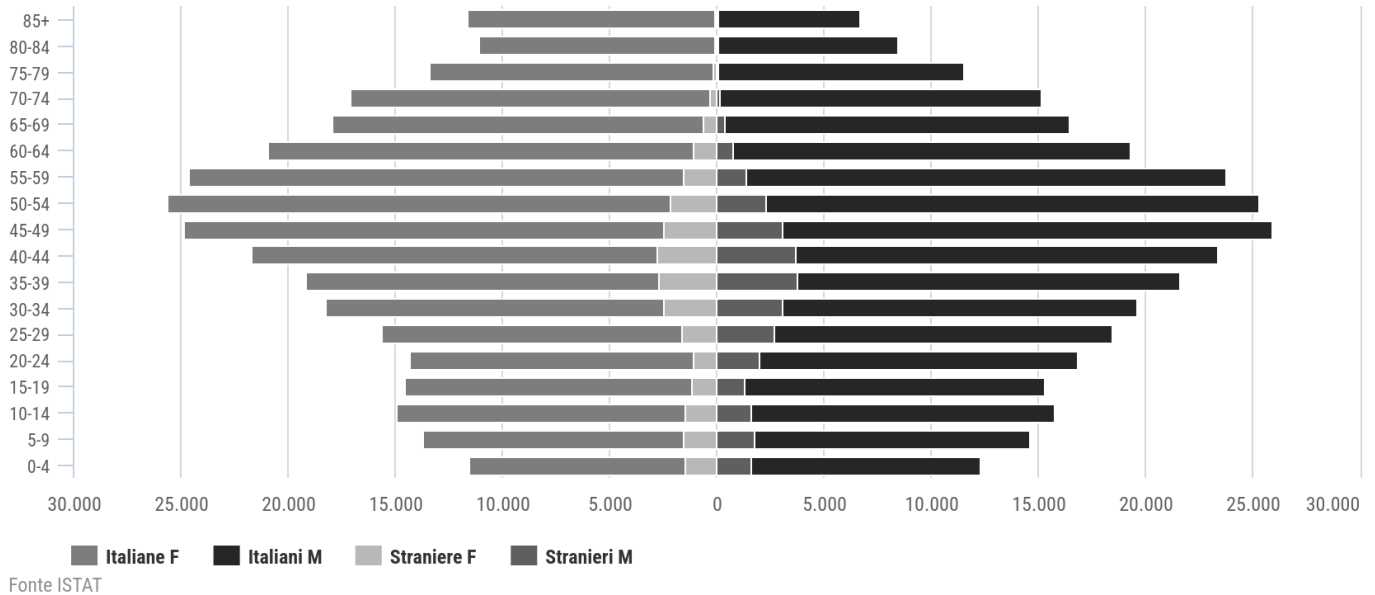
Popolazione cronica per distretto di assistenza.			
Distretto	Cronici	Popolazione totale	%
LT/1	30,322	115,654	26.2
LT/2	45,558	174,015	26.2
LT/3	15,165	53,283	28.5
LT/4	27,058	103,285	26.2
LT/5	27,970	100,826	27.7
ASL LT	146,073	547,063	26.7

Popolazione multicronica (2 o più patologie) per distretto di assistenza.			
Distretto	Multicronici	Popolazione totale	%
LT/1	10,857	115,654	9.4
LT/2	16,656	174,015	9.6
LT/3	5,694	53,283	10.7
LT/4	9,962	103,285	9.6
LT/5	10,034	100,826	10.0
ASL LT	53,203	547,063	9.7

Popolazione multicronica ad alta complessità clinica per distretto di assistenza.			
Distretto	Multicronici alta complessità	Popolazione totale	%
LT/1	2,705	115,654	2.3
LT/2	3,935	174,015	2.3
LT/3	1,331	53,283	2.5
LT/4	2,443	103,285	2.4
LT/5	2,264	100,826	2.2
ASL LT	12,678	547,063	2.3

Popolazione cronica con fattori di vulnerabilità socio-economica.			
Distretto	Cronici vulnerabilità socio economica	Popolazione totale	%
LT/1	5,240	115,654	4.5
LT/2	6,357	174,015	3.7
LT/3	3,062	53,283	5.7
LT/4	5,519	103,285	5.3
LT/5	4,857	100,826	4.8
ASL LT	25,035	547,063	4.6

Popolazione multicronica con fattori di vulnerabilità socio-economica			
Distretto	Multicronici vulnerabilità socio-economica	Popolazione totale	%
LT/1	2,824	115,654	2.4
LT/2	3,586	174,015	2.1
LT/3	1,713	53,283	3.2
LT/4	2,986	103,285	2.9
LT/5	2,494	100,826	2.5
ASL LT	13,603	547,063	2.5

La prima causa di morte tra i residenti nel territorio della ASL di Latina (dati ISTAT 2020) è rappresentata dalle malattie del sistema cardiocircolatorio, che hanno provocato il 29.28% dei decessi negli uomini ed il 36.11% nelle donne. La seconda causa di morte è costituita dai tumori, responsabili del 29.31% dei decessi, negli uomini ed il 22.26% nelle

donne. Seguono in ordine decrescente le malattie del sistema respiratorio, Covid-19, malattie endocrine e disturbi immunitari, malattie del sistema nervoso, malattie apparato digerente, traumatismo, disturbi psichici.

Rapporti con l'Università

La presenza dell'Università degli Studi di Roma "La Sapienza" nelle strutture assistenziali dell'Azienda, voluta dalla Regione, necessita, nella prospettiva strategica di una completa integrazione della Facoltà all'interno dell'Azienda, di una maggiore condivisione di dinamiche e procedure che agevolino i rapporti istituzionali tra l'Azienda e la Facoltà di medicina, nell'ambito del rapporto convenzionale tra la Regione e l'Università.

Lo sviluppo della collaborazione tra Facoltà e Azienda non può prescindere, infatti, da specifici intenti quali:

- l'impegno dell'Azienda e della Facoltà a concordare e definire, in coincidenza con gli aggiornamenti della programmazione aziendale, un quadro previsionale della presenza universitaria nelle strutture della Azienda compatibile con le esigenze assistenziali, didattiche e scientifiche delle parti e con la situazione economica dell'Azienda stessa;
- l'impegno dell'Azienda ad attivare strumenti permanenti di consultazione della Facoltà per la valutazione costante delle criticità e dei risultati registrati nelle attività che vedono il coinvolgimento della Facoltà stessa;
- la definizione di procedure concordate per l'attivazione o la soppressione di strutture assistenziali che vedono il coinvolgimento della Facoltà;

In ogni caso i rapporti tra l'Azienda e l'Università saranno regolamentati da appositi protocolli, convenzioni e procedure operative.

Le unità operative a Direzione Universitaria, attivate o da attivare, fanno riferimento ai relativi Dipartimenti ospedalieri di afferenza per lo svolgimento delle attività clinico-assistenziali, nel rispetto della programmazione e degli obiettivi aziendali.

1.6 L'Azienda in cifre

Si riportano, in sintesi, alcuni dati di attività, al fine di fornire il quadro di riferimento generale.

Attività Ospedaliera

ASL Latina a gestione diretta : Posti letto medi attivi 2023

Posti letto 2023	Nido	Acuti			Riabilitazione			Totale		
		ordinari	diurni	totale	ordinari	diurni	totale	ordinari	diurni	totale
Presidio NORD: Latina	10	348	42	390	-	-	0	348	42	390
Presidio CENTRO: Fondi, Terracina	10	121	35	156	-	-	0	121	35	156
Presidio SUD: Formia	12	125	16	141	-	-	0	125	16	141
TOTALE	32	594	93	687	0	0	0	594	93	687

ASL Latina - Presidi a gestione diretta : Attività di ricovero per acuti - Dati di attività 2023

Attività	Anno 2022			Anno 2023			Δ numero
	Numero	Peso Medio	Percentuale Casi Chirurgici	Numero	Peso Medio	Percentuale Casi Chirurgici	%
Ricoveri							
Chirurgici	6.537			7302			11,7%
Medici	15.435			15.163			
Totale ordinari	21.972	1,21	29,8%	22.465	1,21	32,5%	2,2%
Chirurgici	2.234			1953			
Medici	2.122			1.694			
Totale diurni	4.356	0,74	51%	3647	0,76	53,6%	-16,3%
Totale	26.328			26.112			- 0,8%

Attività di Pronto Soccorso*ASL Latina - Presidi a gestione diretta : Attività di Pronto soccorso – Dati di attività 2023*

Triage	Anno 2022		Anno 2023		Δ numero
	Numero	% accessi seguiti da ricovero	Numero	% accessi seguiti da ricovero	%
Rosso	6.732		7.952		18,1%
Aranzone	21.212		26.325		24,1%
Celeste	54.167		58.649		8,3%
Verde	44.933		37.828		-15,8%
Bianco	1.696		1.895		11,7%
Non Eseguito	117		34		-70,9%
Totale	128.857	13,6%	132.683	13,2%	

Risorse Umane

Ruolo	AREA CONTRATTUALE	NUMERO DIPENDENTI (fonte dati PIAO 2023)	NUMERO DIPENDENTI (fonte dati PIAO 2024)
Sanitario		3.082	3.072
	DIRIGENZA MEDICA E VETERINARIA	706	689
	ALTRA DIRIGENZA	90	84
	COMPARTO	2.286	2.299
Professionale		9	9
	DIRIGENZA	7	8
	COMPARTO	2	1
Tecnico		312	292
	DIRIGENZA	2	2
	COMPARTO	310	290
Amministrativo		304	325
	DIRIGENZA	18	18
	COMPARTO	286	307
TOTALE		3.707	3.698

Dati Economici

Descrizione	BILANCIO D'ESERCIZIO 2019	BILANCIO D'ESERCIZIO 2020	BILANCIO D'ESERCIZIO 2021	BILANCIO D'ESERCIZIO 2022	BILANCIO D'ESERCIZIO 2023
Valore della Produzione (A)	995.347.911	1.013.357.931	1.069.986.894	1.101.166.428	1.072.715.551
Costi della Produzione (B)	977.695.223	996.566.835	1.054.358.499	1.087.619.774	1.122.825.619
Differenza (A - B)	17.652.687	16.791.096	15.628.395	13.546.655	-50.110.068
Proventi ed oneri finanziari	-4.154.426	-3.998.219	-3.980.136	-4.767.846	-385.684
Proventi ed oneri straordinari	-864.079	1.021.705	2.097.624	5.954.088	71.574.839
Risultato prima delle imposte e tasse	12.634.182	13.814.582	13.745.884	14.732.897	21.079.087
Imposte e tasse	12.634.182	13.814.582	13.745.884	14.732.897	14.546.269
Risultato d'esercizio	0	0	0	0	6.532.817

Attività di Prevenzione

ASL Latina – Dipartimento di Prevenzione: Attività di Prevenzione - Dati di attività 2023

Attività	Anno 2022	Anno 2023
Indagini per infortuni (n°)	93	60
Indagini per malattie (n°)	31	19
Aziende con interventi di vigilanza (n°)	2.766	3.230
Indagini epidemiologiche (n°)	30.350 indagini (nel 2022 indagini Covid)	1.188
Copertura vaccinale nei bambini a 24 mesi per ciclo base (%)	95,6%	96,4%
Copertura vaccinale nei bambini a 24 mesi per MPR (%)	95,8%	97,6%
Screening mammella (%)	estensione >90%	estensione >90%
	copertura 35,1%	copertura 36,32 %
Screening cervice uterina (%)	estensione >90%	estensione >90%
	copertura 31,7%	copertura 43,25%
Screening colon retto (%)	estensione >90%	estensione >90%
	copertura 12,6%	copertura 20,58%

Attività Specialistica Ambulatoriale

ASL Latina - Presidi a gestione diretta : Attività specialistica ambulatoriale - Dati di attività 2023

Numero prestazioni	Anno 2022	Anno 2023	Δ %
Prestazioni ambulatoriali SSN	3.188.210	3.540.471	11%
Dialisi e prestazioni di supporto	45.062	50.509	12,1 %
APA	5.997	7.050	17,6%
PAC	2.424	2.244	-7,4%
Altri pacchetti	2.486	3.599	44,9%
Totale	3.244.179	3.603.873	11,1%

Attività Dipartimento Salute Mentale

Struttura	Indicatore	Anno 2022	Anno 2023 (dati sottostimati per modifiche sistema informativo)
Centri Salute Mentale	Numero prestazioni	92.782	88.720
Centri Diurni	Numero prestazioni	11.555	12.000
SERD	Numero utenti	1.931	1.887 (non vi sono pz in attesa)
Neuropsichiatria infantile e dell'età evolutiva	Numero prestazioni	75.423	79.914

Attività di ricerca

Ufficio Sperimentazioni Cliniche

Nella ASL di Latina è stato istituito l'Ufficio Sperimentazioni Cliniche in seguito alla riorganizzazione dei Comitati Etici della regione Lazio, in esecuzione della delibera di Giunta regionale n° 146 del 12 giugno 2013, attuativa del DM dell'8 febbraio 2013. Pertanto i Comitati Etici della regione Lazio sono complessivamente 7.

Il Comitato Etico di riferimento per l'approvazione delle sperimentazioni cliniche con farmaci, dispositivi medici ecc. e studi osservazionali per la AUSL Latina è il Comitato Etico Lazio 2, con sede presso la ASL RMC, sita in via Primo Carnera 1 - 00144 Roma

2.0 ORGANIZZAZIONE DEI SERVIZI SANITARI AZIENDALI

2.0 L'impianto organizzativo

Articolazioni imprescindibili dell'Azienda sono la Direzione Aziendale e le Strutture Operative: Dipartimenti, Distretti, Aree funzionali, Staff alla Direzione Aziendale e Servizi Amministrativi e Tecnici.

In particolare, i Dipartimenti, i Distretti, lo Staff ed i Servizi Amministrativi e Tecnici sono organizzati in articolazioni che aggregano risorse multi professionali, tecnologiche ed economiche e che assicurano, attraverso la direzione e l'organizzazione delle attività, il raggiungimento degli obiettivi aziendali.

E' stato proposto con Delibera n. 1216 del 30/11/2021 la revisione del vigente Atto Aziendale.

L'impianto organizzativo attuale dell'Azienda, descritto nell'Atto Aziendale approvato con DCA U00496/17, modificato, con DCA n. U00079 del 19/06/2020, e con Determinazione Regione Lazio del 19 Maggio 2022 n. G06270 è riportato di seguito:

Organigramma aziendale

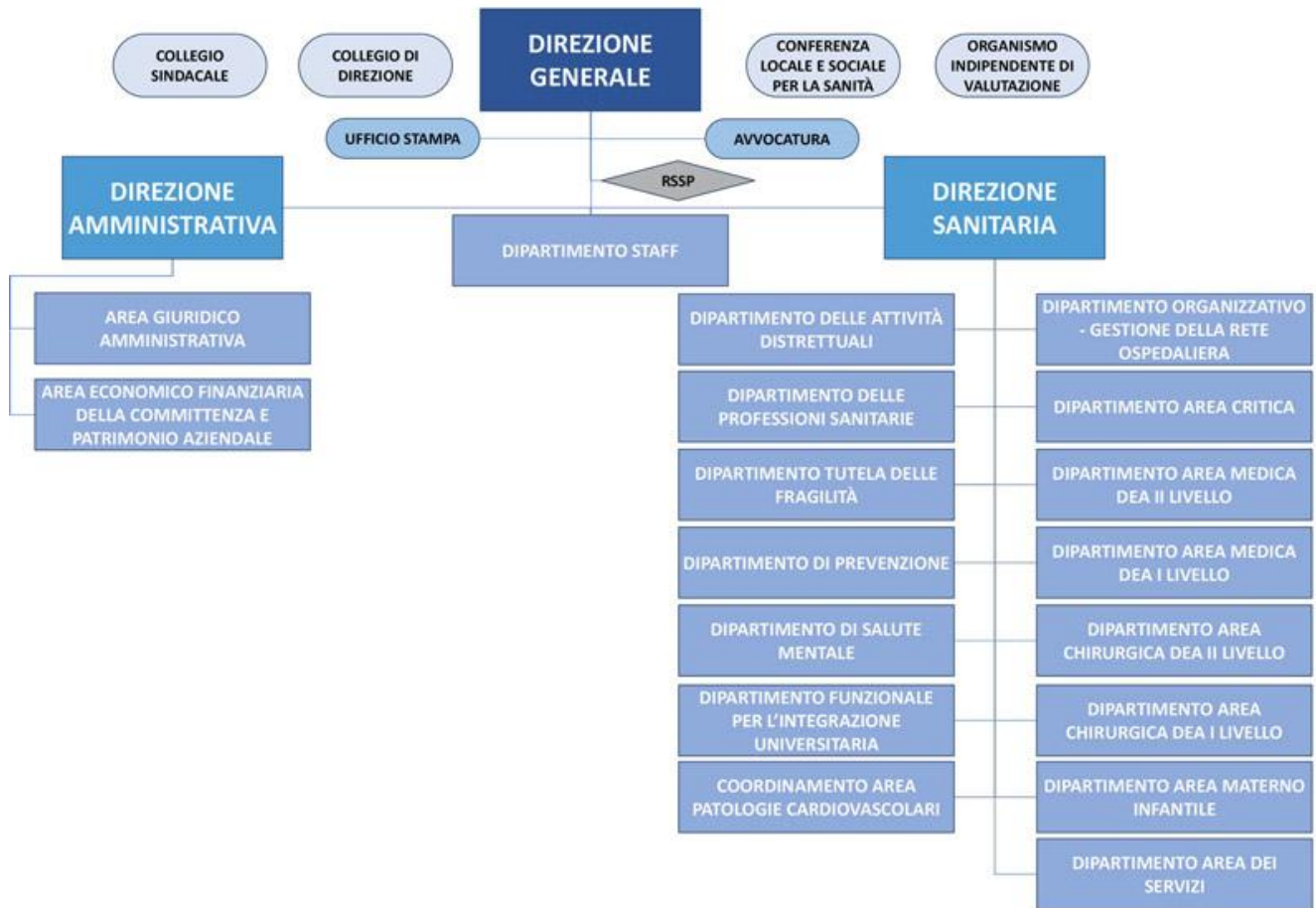

2.1 Dipartimento Staff

Le funzioni di supporto amministrativo e tecnico sono essenziali per il corretto Le funzioni di staff sono state individuate dal DCA 259/2014 sulla base dei seguenti criteri:

- supporto al processo di programmazione e di gestione del ciclo della performance;
- trasversalità delle funzioni svolte;
- funzioni strategiche essenziali.

È stata istituito il Dipartimento di Staff per rafforzare la collaborazione tra gli stessi, con modalità di forte integrazione dei metodi e degli strumenti impiegati, per un pieno supporto al raggiungimento degli obiettivi articolati nell'assetto organizzativo dell'Azienda. Operano in qualità di facilitatori dei processi decisionali, di verifica, di integrazione e coordinamento, di stimolo alla razionalizzazione, alla standardizzazione e al miglioramento continuo dell'attività, dei processi, dei risultati.

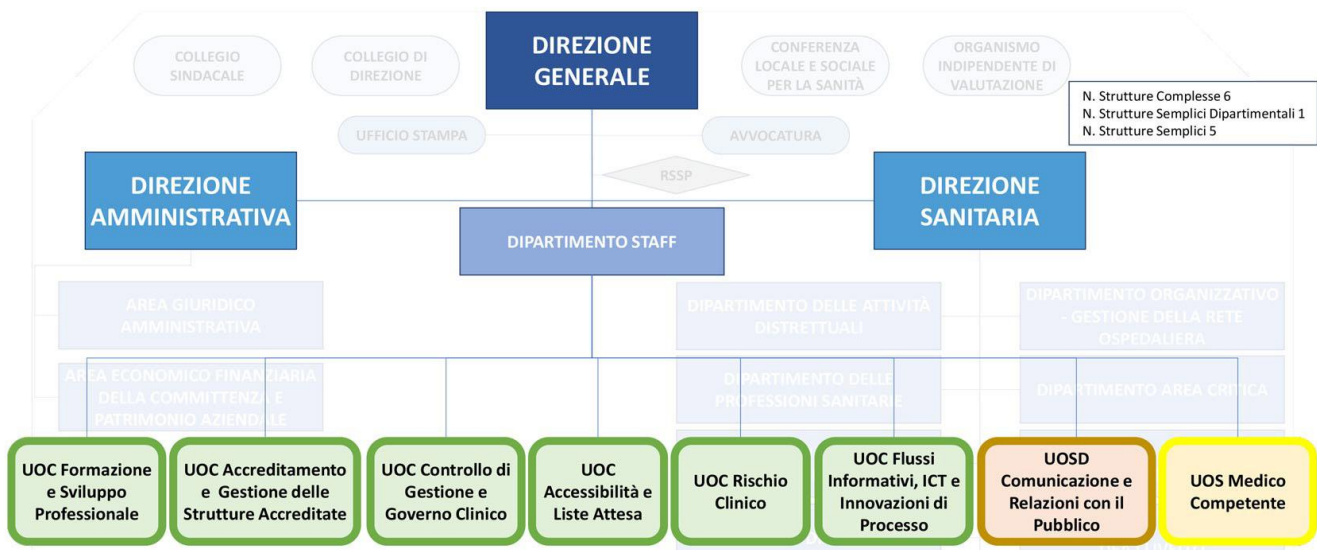

2.2 I Servizi Amministrativi e Tecnici

La funzione tecnica ed amministrativa, finalizzata a fornire alla azienda servizi strumentali e di supporto alle attività di direzione e alla attività di produzione, è esercitata nel rispetto della logica del "cliente interno" e ricerca la massima integrazione funzionale con tutte le altre attività aziendali, favorendone l'efficienza ed assicurando la qualità degli aspetti organizzativi e logistici di natura tecnica ed amministrativa.

L'approccio fondato sui processi persegue contemporaneamente obiettivi diversi:

- la soddisfazione del "cliente";
- la razionalizzazione delle risorse interne;
- la flessibilità;
- l'innovazione.

La nuova organizzazione è uniformata a due principi cardine:

- segregazione delle funzioni tecnico amministrative al fine di migliorare la sicurezza dei processi e recepire i principi della normativa anticorruzione in tema di autoanalisi organizzativa e mappatura dei processi;
- rafforzamento della funzione di Committenza attraverso l'istituzione di una UOC deputata alla gestione dei contratti di servizio e della logistica, al fine di rafforzare il sistema dei controlli in fase di esecuzione dei contratti, ed a garantire un'efficiente piattaforma logistica;

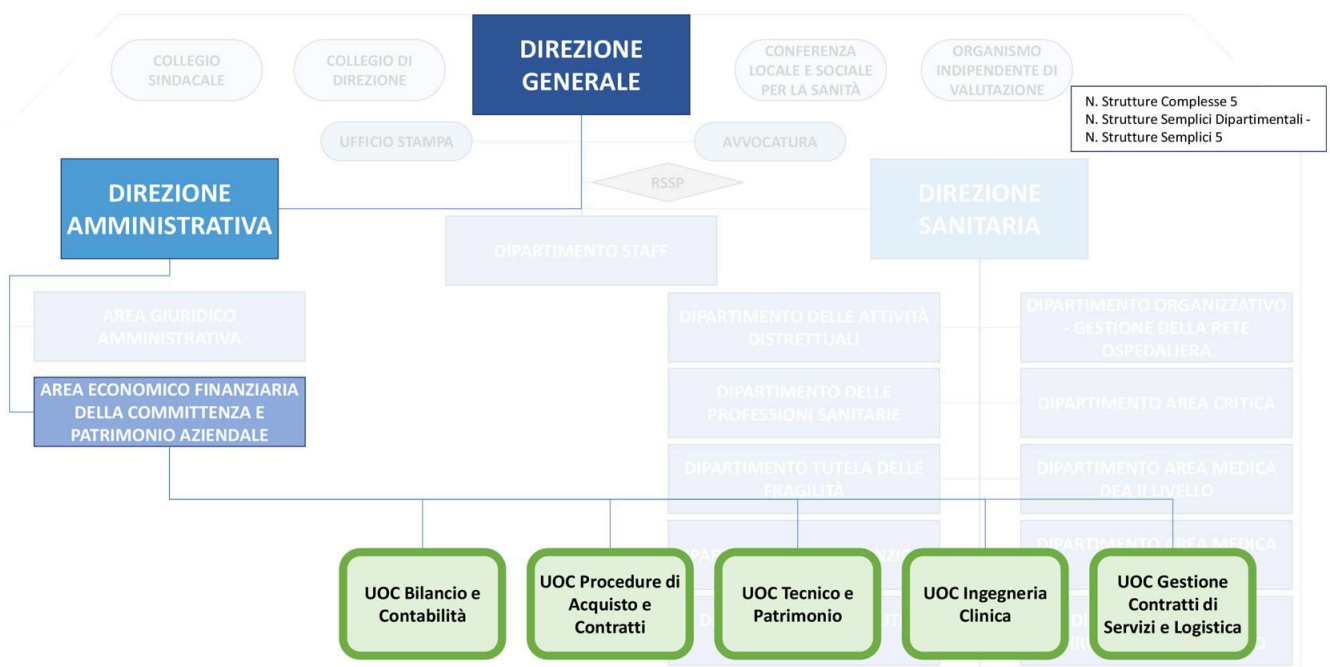
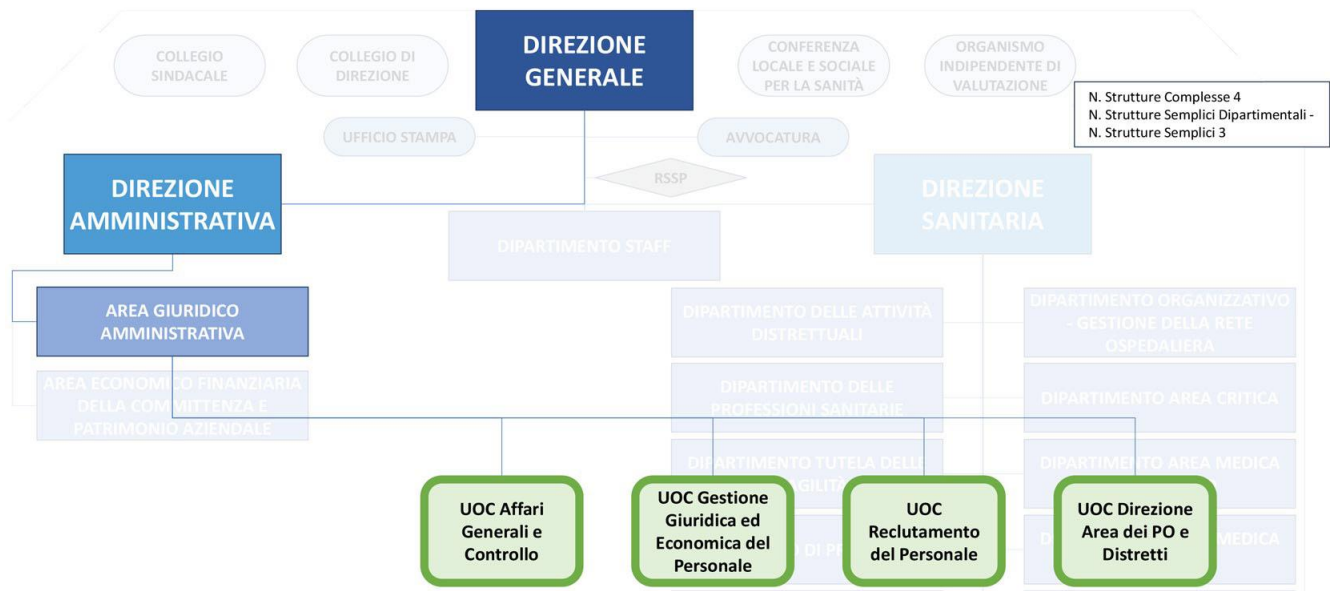

2.3 I Dipartimenti e le Aree funzionali intra o inter-dipartimentali, interaziendali

L'organizzazione dipartimentale rappresenta il modello ordinario di gestione operativa delle attività aziendali: il dipartimento costituisce, infatti, la tipologia organizzativa e gestionale per dare risposte unitarie, flessibili, tempestive, razionali ai compiti assegnati nell'ottica della condivisione delle risorse e va inteso come centro di responsabilità di livello aggregato.

Il Dipartimento aggrega strutture organizzative omologhe, omogenee, affini o complementari che perseguono finalità comuni e che, pur conservando ciascuna la propria autonomia clinica e professionale, sono tra loro interdipendenti nel raggiungimento degli obiettivi e nell'utilizzo delle risorse.

L'individuazione dei dipartimenti è strettamente legata alle peculiarità organizzative e territoriali dell'Azienda nonché ad esigenze di coordinamento ed integrazione: alcune strutture aziendali, in ragione delle loro peculiarità, possono non essere aggregate in dipartimenti e ciascuna struttura complessa o semplice a valenza dipartimentale può far capo strutturalmente ad un solo dipartimento.

2.4 Dipartimento delle Professioni Sanitarie

L'Azienda istituisce, in relazione alla complessità organizzativa aziendale, il Dipartimento delle Professioni Sanitarie.

L'organizzazione aziendale, nelle sue articolazioni, prevede che la linea clinica e la linea assistenziale agiscano in maniera integrata nel rispetto delle relative peculiarità scientifiche professionali e organizzative.

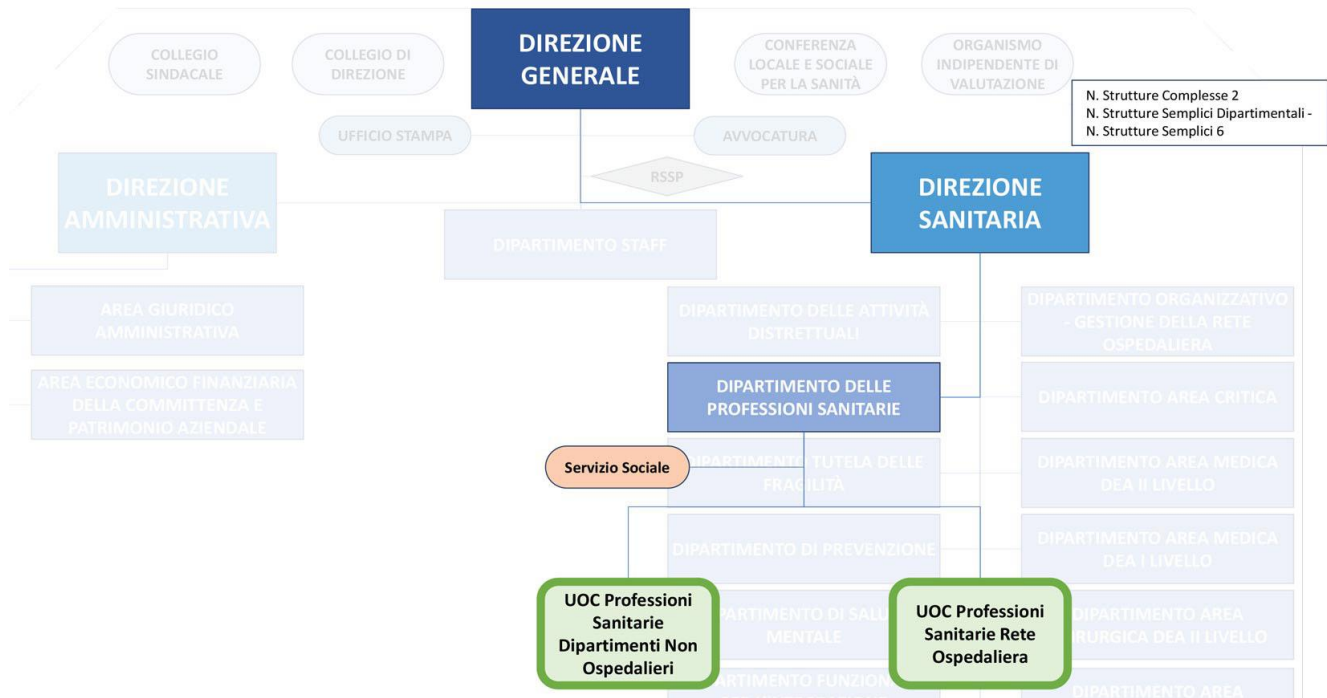

2.5 Dipartimento di Prevenzione: servizi e prestazioni

Il Dipartimento di Prevenzione è la principale articolazione di riferimento per il macrolivello dei LEA *“Prevenzione collettiva e sanità pubblica”* e, dunque, la struttura operativa aziendale che deve garantire detta assistenza, perseguendo obiettivi di promozione della salute e prevenzione delle malattie e delle disabilità attraverso azioni coordinate con le altre strutture territoriali ed ospedaliere, al fine di individuare e rimuovere le cause di nocività e di malattia di origine ambientale, umana ed animale.

Nell’ambito del predetto Dipartimento, la prevenzione e la promozione della salute sono vissuti come un investimento fondamentale per affrontare al meglio le malattie croniche e per dare maggiore qualità alla vita delle persone. In tal senso, al Dipartimento di Prevenzione non può essere attribuito un ruolo meramente ispettivo e certificativo, in quanto innanzitutto propulsore e coordinatore di interventi di promozione della salute e di prevenzione sul territorio secondo un approccio integrato e unificante che mira a bilanciare e ottimizzare in modo sostenibile la salute delle persone, degli animali e degli ecosistemi.

Attraverso il Dipartimento di Prevenzione, l’Azienda assicura, quali Livelli Essenziali di Assistenza, le funzioni di screening attraverso l’attivazione di specifici programmi da rivolgere a tutta la popolazione bersaglio. Detti programmi, che prevedono azioni coordinate di promozione, sensibilizzazione ed informazione alla popolazione, sono monitorati e valutati dalla Regione attraverso un sistema di indicatori di processo e di esito.

Il Dipartimento di Prevenzione deve produrre il massimo sforzo di integrazione con le altre istituzioni e con gli altri settori del Servizio Sanitario, al fine di programmare interventi coordinati e complementari, in quanto è necessario sviluppare ed integrare le attività di promozione della salute con quelle di prevenzione, sviluppando la sorveglianza epidemiologica, l'informazione all'utenza, l'assistenza alle imprese, la formazione degli operatori, l'educazione sanitaria, l'informazione e la comunicazione del rischio per la salute garantendo l'attività di prevenzione basata sull'evidenza, e che assicuri l'equità sociale degli interventi.

L'assetto organizzativo del dipartimento di prevenzione è delineato dal D.Lgs. n. 502/1992 e s.m.i. ed è funzionale ad assicurare le attività e le prestazioni di cui al D.P.C.M. 12/01/2017 ovvero:

- sorveglianza, prevenzione e controllo delle malattie infettive e parassitarie, inclusi i programmi vaccinali;
- tutela della salute e della sicurezza degli ambienti aperti e confinati;
- sorveglianza, prevenzione e tutela della salute e sicurezza sui luoghi di lavoro;
- salute animale e igiene urbana veterinaria;
- sicurezza alimentare - tutela della salute dei consumatori;
- sorveglianza e prevenzione delle malattie croniche, inclusi la promozione di stili di vita sani ed i programmi organizzati di screening; sorveglianza e prevenzione nutrizionale;
- attività medico legali per finalità pubbliche

Ai sensi degli artt. 7 ss. del D.lgs 502/92 s.m.i. – al fine di garantire l'esercizio delle funzioni comprese nei livelli essenziali di assistenza nonché l'osservanza degli obblighi previsti dall'ordinamento dell'Unione europea – il Dipartimento di Prevenzione aggrega le funzioni specificamente dedicate a:

- igiene e sanità pubblica;
- igiene degli alimenti e della nutrizione;
- prevenzione e sicurezza degli ambienti di lavoro;
- sanità animale;
- igiene della produzione, trasformazione, commercializzazione, conservazione e trasporto degli alimenti di origine animale e loro derivati;
- igiene degli allevamenti e delle produzioni zootecniche.

Prevenzione Attiva

- ✓ Piano Aziendale di Prevenzione (PAP) 2021-2025
- ✓ Sorveglianze di Popolazione
- ✓ Registro Tumori
- ✓ Registro Cause di Morte (ReNCaM)

Laboratorio di Igiene Industriale e Ambientale

(in corso di attivazione presso la sede di Fondi)

Il laboratorio si occuperà di:

- ✓ campionamento di sostanze pericolose in ambienti di lavoro;
- ✓ campionamento e analisi di fibre di amianto presenti in ambienti di vita e di lavoro;
- ✓ fonometrie e misure microclimatiche in ambienti di lavoro.

Le funzioni svolte dal Dipartimento di Prevenzione sono organizzate in rapporto all'omogeneità della disciplina di riferimento, alle funzioni attribuite, nonché alle caratteristiche e alle dimensioni del bacino di utenza (numero dei residenti, numero e complessità delle strutture da sottoporre a controllo, numero delle aziende zootecniche e dei capi di bestiame, etc.), sviluppano reciproche forme di integrazione operativa nell'ambito dei rispettivi programmi di attività che prevedono l'esercizio di funzioni affini.

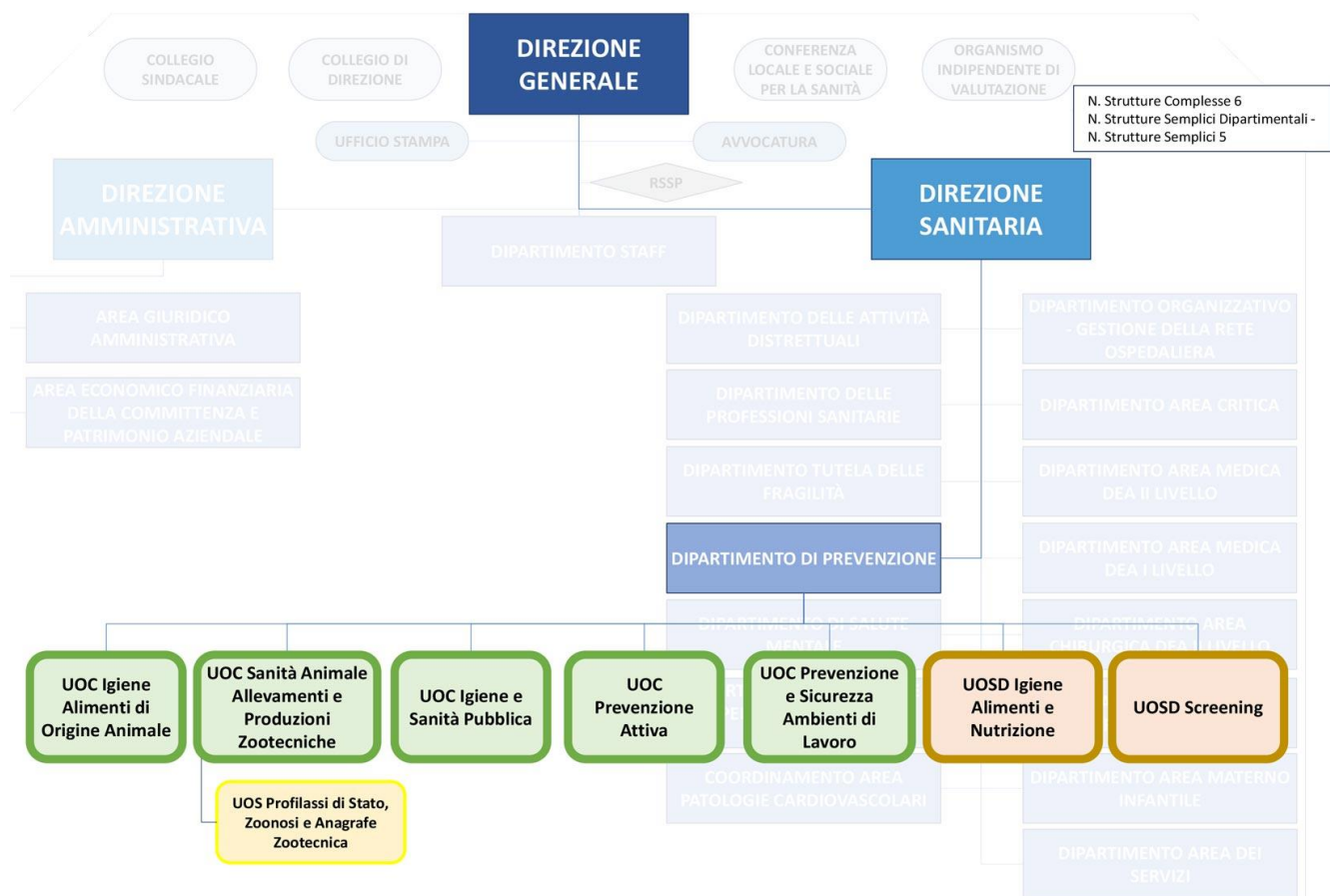

Articolazioni territoriali

- **COMPENSORIO APRILIA-CISTERNA**
Comuni di: Aprilia; Cisterna di Latina; Cori; Rocca Massima.
Sede: Aprilia, Via Nettunense, 184
Tel. 06/928634 210/204/218
- **COMPENSORIO LATINA-MONTI LEPINI**
Comuni di: Bassiano; Latina; Maenza; Norma; Pontinia; Priverno; Prossedi; Roccagorga; Roccasecca; Sabaudia; Sermoneta; Sezze; Sonnino.
Sede: Latina, Viale Le Corbusier C.C. Le Corbusier, scala C
Tel. 0773/6556847
Sede: Tor Tre Ponti, Via Carrara
Tel. 0773/630087 – 631763 – 6556309
Sede: Pontinia, Via Fratelli Bandiera
Tel. 0773/655 6637 – 6644 – 6635
Sede: Sabaudia, Via Conte Verde
Tel. 0773/520895
Sede: Priverno, via del Canneto, 8, Loc. Castello di S. Martino
Tel. 0773 9137 212/213
- **COMPENSORIO FONDI-TERRACINA**
Comuni di: Campo di Mele; Fondi; Lenola; Monte S. Biagio; San Felice Circeo; Sperlonga; Terracina.
Sede: Terracina, Via Don Orione
Tel. 0773/708639
Sede: Fondi, Via S. Magno c/o Ospedale
Tel. 0771/505 264/272/279
- **COMPENSORIO FORMIA-GAETA**
Comuni di: Castelforte; Formia; Gaeta; Itri; Minturno; Ponza; SS Cosma e Damiano; Spigno Saturnia; Ventotene
Sede: Minturno, via Finadea, snc Tel. 0771 661056 4/2/5

PEC: dipprevenzione@pec.ausl.latina.it

Giorni e orari di apertura al pubblico

Sede	Giorni	Orario
APRILIA	Lunedì – Mercoledì – Venerdì	dalle ore 9.00 alle ore 11.00
LATINA	Lunedì – Mercoledì – Venerdì Martedì – Giovedì	dalle ore 9.00 alle ore 11.15 * dalle ore 15.00 alle ore 16.00
FONDI	Lunedì – Venerdì	dalle ore 9.30 alle ore 12.00 *
MINTURNO	Dal Lunedì al Venerdì	dalle ore 9.00 alle ore 13.00 *
PRIVERNO	Dal Lunedì al Venerdì	dalle ore 9.00 alle ore 12.00
* La UOC Sanità Animale e Igiene degli Allevamenti e delle Produzioni Zootecniche effettua il seguente orario: 9:00 – 12:00		

Programmi di screening

Centro I livello Screening Mammografico

Poliambulatorio Latina	Via Cesare Battisti 1° piano
Poliambulatorio Aprilia	Via Giustiniano 1° piano
Casa della Salute Priverno	Via Madonna delle Grazie
Ospedale Fondi	S. Giovanni di Dio
Ospedale Terracina	Fiorini
Ospedale Formia	Dono Svizzero

Centri I livello Screening Citologico

Poliambulatorio Latina	Via Cesare Battisti – 1° piano
Poliambulatorio Cisterna	Via Monti Lepini, 1° piano
Poliambulatorio Cori	c/o Ospedale Cori, Via Marconi
Poliambulatorio Aprilia	Via Giustiniano settore D
Consultorio Sabaudia	Via Conte Verde, 10 p.t.
Consultorio Pontinia	Via Fratelli Bandiera, 7
Consultorio Priverno	Via Torretta Rocchigiana, 2
Consultorio Sezze	c/o Casa della Salute Sezze, Via S. Bartolomeo
Ospedale Fondi	S. Giovanni di Dio, Via S. Magno
Poliambulatorio Terracina	c/o Ospedale Fiorini, Via Firenze
Poliambulatorio Formia	c/o Ospedale Dono Svizzero, Via Appia lato Napoli
Consultorio Gaeta	c/o Ospedale L. di Liegro
Consultorio Minturno	(ex Ospedale) Via degli Eroi

Centri I livello Screening Colonretto

Poliambulatorio Latina	Via Cesare Battisti – 1° piano
Centro Screening Terracina	Via Don Orione, 8
Farmacie aderenti	

Centri II livello Screening Mammografico

Ospedale S. Maria Goretti	Via G. Reni, Poliambulatori - piano interrato
Ospedale S. Maria Goretti	Servizio Radiologia – 1° piano

Centri II livello Screening Citologico

Poliambulatorio Latina	Via Cesare Battisti – 1° piano
Poliambulatorio Fondi	c/o Ospedale S. Giovanni di Dio, Via S. Magno <i>UOC Ostetricia e Ginecologia DEA 1° livello</i>

Centri II livello Screening Colonretto

Poliambulatorio Latina	Via Cesare Battisti – 1° piano
Ospedale S. Maria Goretti	Via G. Reni – Reparto Endoscopia
Poliambulatorio Fondi	c/o Ospedale S. Giovanni di Dio, Via S. Magno <i>UOC Radiologia DEA 1° livello</i>
Ospedale Formia	Dono Svizzero – Via Appia lato Napoli – Reparto Endoscopia
Centro Screening Terracina	Via Don Orione, 8

Screening Oncologici - N. Verde 800065560

dal lunedì al venerdì dalle 9.00 alle 13.00
dal lunedì al giovedì dalle 15.00 alle 17.00
e-mail: screening@ausl.latina.it

Sedi: Latina, Poliambulatorio Via Cesare Battisti, 50
Terracina, Via Don Orione, 8

www.salutelazio.it/programmi-di-screening-oncologici
www.salutelazio.it/screening-prenota-smart

2.6 Dipartimento di Salute Mentale: servizi e prestazioni

Il Dipartimento di Salute Mentale

Il Dipartimento di Salute Mentale è il riferimento ed il garante clinico per la tutela della salute mentale e si estrinseca nell'organizzazione unitaria e coerente delle varie articolazioni strutturali e funzionali in cui si esprime la presa in carico dei bisogni di salute mentale della popolazione regionale di riferimento, anche detenuta. Pertanto opera per la prevenzione, la cura e la riabilitazione di ogni forma di disagio mentale, privilegiando interventi personalizzati ed intervenendo prioritariamente sul territorio secondo una logica di psichiatria e di psicologia di comunità.

Il Dipartimento di Salute Mentale coordina sotto un'unica direzione le attività territoriali e ospedaliere, pubbliche e private accreditate, dell'assistenza per la salute mentale. È un dipartimento strutturale transmurale (territoriale e ospedaliero), dotato di autonomia tecnico-organizzativa.

Il predetto Dipartimento comprende più unità operative complesse, finalizzate al completo sviluppo e all'integrazione degli interventi preventivi e terapeutico - riabilitativi.

All'interno del Dipartimento sono inseriti i Servizi per la Tutela della salute mentale e riabilitazione dell'età infantile ed evolutiva, che svolgono le loro funzioni in collaborazione e collegamento con le strutture territoriali.

Il Direttore del Dipartimento coordina la rete complessiva dei servizi territoriali e ospedalieri, pubblici e privati accreditati dell'assistenza per la salute mentale, che insistono sul territorio aziendale e gestisce la quota del budget aziendale destinato alla tutela della salute mentale nel perseguimento degli obiettivi assegnati.

Il Dipartimento di Salute Mentale, attraverso le proprie strutture, garantisce tutte le funzioni previste dalla normativa vigente (D.P.R. 10.11.1999), ivi comprese: il controllo dei ricoveri degli utenti, di competenza territoriale, attraverso la Unità Valutativa Multidimensionale; la diagnosi ed il trattamento dei pazienti con disagio e patologie psichiche in ambito detentivo; i percorsi di reinserimento sociale e lavorativo per i pazienti provenienti dagli OPG; la promozione e la gestione di alloggi comunitari.

I Servizi per le Dipendenze Patologiche

I servizi per le dipendenze patologiche (da sostanze stupefacenti, alcool, tabagismo, ludopatie, etc.), normati dal DPR 309/90 e s.m., dagli Atti di Intesa Stato Regioni del 21.01.1999 e del 05.08.1999, sono tenuti a garantire la massima integrazione delle conoscenze e delle pratiche cliniche, concorrono a sviluppare azioni a forte integrazione socio-sanitaria e collaborano alla programmazione sanitaria su scala aziendale. Viene assicurato l'intervento preventivo e assistenziale, mirato alla popolazione giovanile,

anche in raccordo con i servizi per l'adolescenza. I servizi sviluppano azioni di rete e di integrazione tra tutte le agenzie, pubbliche e del privato sociale che operano nel settore.

I servizi per le dipendenze patologiche assicurano funzioni di prevenzione in ambienti di vita e di lavoro, trattamenti diagnostici, screening infettivologici, individuazione di obiettivi e piano di trattamento, trattamenti specialistici ambulatoriali, individuazione, predisposizione e verifica di trattamenti residenziali e semiresidenziali, valutazione degli esiti del trattamento, assistenza a detenuti con patologia della dipendenza anche in misura alternativa alla detenzione.

Le sedi operative vengono rese accessibili alla popolazione con dislocazione distrettuale. Presso il Dipartimento di Salute Mentale è costituita la Consulta della Salute Mentale, che coadiuva il Direttore del Dipartimento, a cui partecipano i rappresentanti di Associazioni di familiari, di utenti e di volontari che operano in partnership con i servizi.

COME OTTENERE ASSISTENZA PSICHIATRICA E PSICOLOGICA

Chiunque ritenga di avere bisogno di una consultazione con uno specialista può consigliarsi col proprio Medico di Medicina Generale, e valutare assieme l'opportunità di rivolgersi al Centro di Salute Mentale.

E' prevista la possibilità di accedere direttamente al CSM per la prenotazione, ma è necessario sottolineare la opportunità di una valutazione del tipo di problemi con il proprio Medico di Medicina Generale ed il vantaggio di una collaborazione con questi nel prosieguo della terapia.

E' possibile, nei casi ove ne emerga la necessità e l'opportunità, effettuare la visita al domicilio del paziente.

Per taluni problemi psicopatologici il Medico di Medicina Generale può inviare a prima visita psicologica senza priorità e possono essere concordati interventi o progetti terapeutici con il personale del CSM.

All'accesso viene attuato almeno un colloquio di orientamento e accoglienza da parte di un infermiere e/o assistente sociale e/o psicologo del CSM, a cui seguirà in itinere la definizione dello specifico progetto terapeutico riabilitativo personalizzato.

La prenotazione può avvenire direttamente presso la segreteria dei singoli CSM telefonicamente ai numeri indicati per i singoli CSM.

Le prestazioni sono soggette al pagamento di ticket, secondo normativa vigente e richiedono pertanto specifica impegnativa.

E' possibile pagare il ticket presso :

le riscuotitrici automatiche e gli sportelli cassa presso l'Ospedale o i Distretti

In orario di chiusura del Servizio e per emergenze il cittadino può rivolgersi presso il Pronto Soccorso dell'Ospedale ove l'attività psichiatrica specialistica è garantita in forma di consulenza psichiatrica.

Nel caso in cui mancasse la domanda di cura espressa dal Paziente verrà presa in considerazione la segnalazione che, nel caso di pazienti non conosciuti dal Servizio, verrà filtrata ed eventualmente attuata con il Medico di Medicina Generale.

Presso il CSM vengono svolte attività certificative specifiche esclusivamente riguardanti l'invalidità civile (L. 68, L. 104), le patenti di guida, la concessione di porto d'armi, l'adozione internazionale.

Si tratta di prestazioni che non rientrano nei Livelli Essenziali di Assistenza e per le quali è in genere previsto uno specifico pagamento. Tali prestazioni possono essere anche eseguite in regime di libera professione.

Privacy

Viene richiesto ai pazienti di firmare una Dichiarazione di consenso al trattamento dei dati sensibili in cui figurano i nomi e i recapiti delle persone autorizzate a ricevere dati relativi allo stato di salute dell'interessato.

Non verrà data alcuna informazione telefonica relativamente al trattamento o alla presa in carico di persone.

L'organizzazione del Dipartimento di Salute Mentale e il relativo funzionigramma

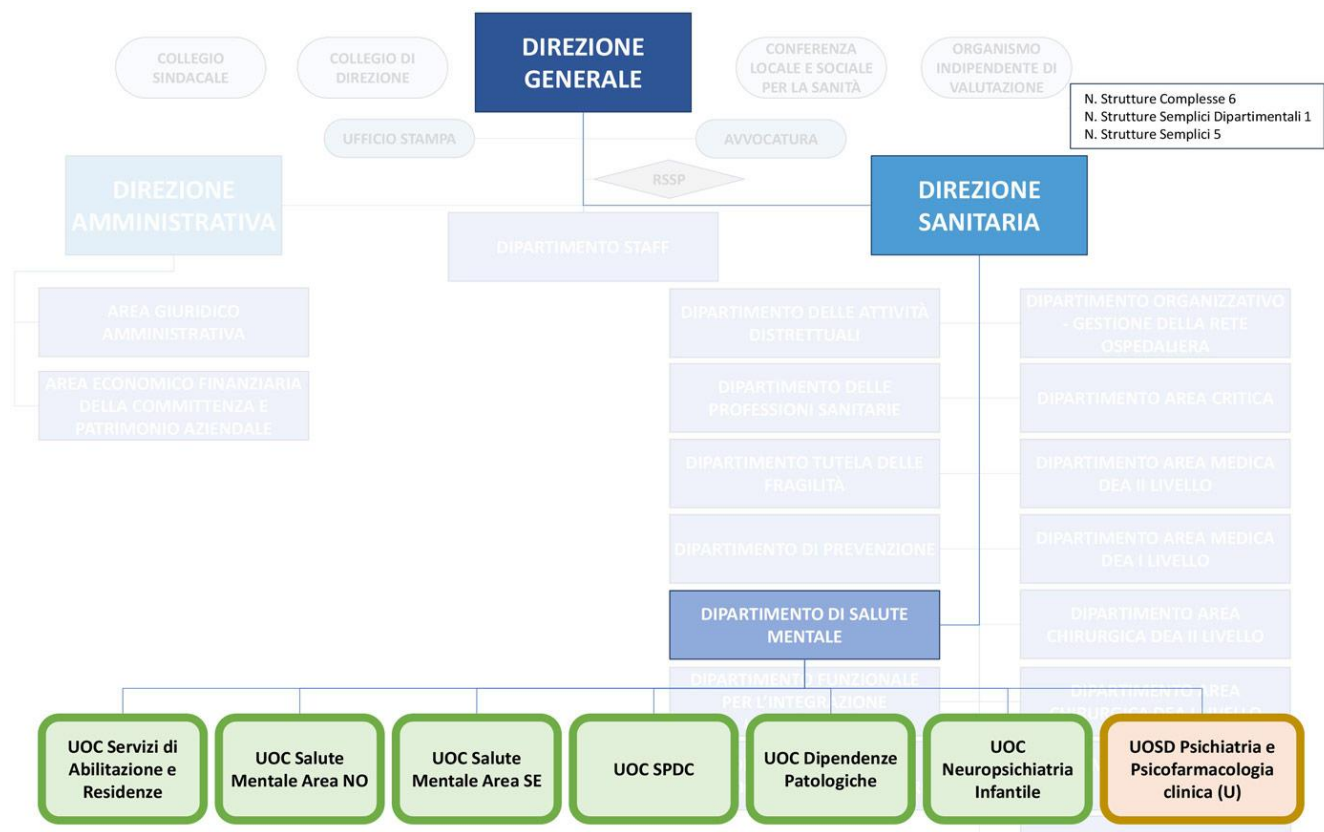

Legenda:

NO: area geografica Nord-Ovest dell'Azienda comprendente i Distretti 1, 2 e 3;

SE: area geografica Sud-Est dell'Azienda comprendente i Distretti 4 e 5.

I SERVIZI:

- Centro di Salute Mentale (CSM)
- Centro Diurno (CD)
- Comunità Terapeutiche (CTR)
- Servizio per le Dipendenze Patologiche (SERD)

- Servizio Psichiatrico di Diagnosi e Cura (SPDC)
- Centro Neuropsichiatria Infantile (CNPI)

CENTRO DI SALUTE MENTALE (CSM)

Il Centro di Salute Mentale (CSM) è una struttura territoriale che è alla base dell'organizzazione delle Unità Operative Complesse che compongono il Dipartimento.

Intraprende e coordina pertanto le attività sul territorio di riferimento per la prevenzione e la tutela della salute mentale della popolazione di riferimento, verificando altresì l'esito delle stesse. Effettua diagnosi, cura e riabilitazione di tutti i disturbi mentali a favore di persone adulte.

Nel CSM vengono elaborati progetti terapeutico-riabilitativi individualizzati per le persone prese in carico, attuati con una attività territoriale programmata che comprende la possibilità di interventi ambulatoriali, nell'ambiente sociale ed al domicilio del paziente.

Nel progetto viene coinvolto ove possibile il Medico di Medicina Generale e la famiglia del paziente.

La presa in carico da parte del Servizio è possibile solo previa visita psichiatrica o psicologica.

Per situazioni che non vengono prese in carico perché secondarie ad altre patologie (disabilità, aspetti psichiatrici in patologie organiche, demenze/disturbi cognitivi e dipendenze da sostanze psicotrope) viene svolta attività di consulenza se in presenza di sintomi psichiatrici, rimandando per la presa in carico ai servizi di competenza.

Il servizio è attivo 12 ore, 8.00 - 20.00 dal lunedì al venerdì e dalle ore 8.00 - 14.00 il sabato.

Nell'orario di chiusura del CSM è possibile rivolgersi per le urgenze al Pronto Soccorso dove può essere effettuata una consulenza psichiatrica.

Nel CSM opera un team multiprofessionale composto da medico psichiatra, psicologo, infermiere professionale, assistente sociale.

Lo stile di lavoro per le situazioni complesse prevede che il paziente venga preso in carico da un team multi professionale composto dagli operatori necessari per costruire e condurre un progetto terapeutico o riabilitativo personalizzato, cioè sviluppato tenendo conto dei problemi specifici di ogni singolo paziente.

I progetti vengono costruiti in collaborazione con il paziente stesso e, ove possibile, con la sua famiglia.

L'attività del CSM è strettamente integrata con il reparto ospedaliero (SPDC) e con le strutture riabilitative residenziali pubbliche e/o private accreditate che compongono l'Unità Operativa Complessa.

Nelle situazioni di patologia acuta, il CSM può inviare la persona per un ricovero al Reparto Psichiatrico di Diagnosi e Cura, dedicato specificamente alla gestione delle acuzie, ed al quale si può anche accedere previa consulenza presso il Pronto Soccorso dell'Ospedale.

In alcuni rari casi di acuto e grave disturbo mentale, ove le cure necessarie sono ostacolate dalla scarsa coscienza di malattia e dalla mancata collaborazione del paziente, il ricovero può avvenire in forma obbligatoria, nell'ambito delle tutele e le garanzie previste dalla normativa vigente.

In taluni casi possono essere proposte specifiche attività riabilitative. Alcune di queste richiedono presenze semiresidenziali nei centri diurni; altre invece una presenza residenziale, con il conseguente inserimento nelle comunità terapeutiche riabilitative protette (CTR), nelle comunità alloggio, oppure nei gruppi appartamento.

Tali strutture sono sempre a carattere terapeutico riabilitativo e non possono essere risposte a carenze abitative per le quali l'utente sarà indirizzato alle specifiche strutture comunali. In maniera analoga per aspetti di disagio sociale ed economico in persone che presentano problemi di salute mentale, il CSM supporterà il riferimento alla struttura competente, cioè il Comune.

Il CSM collabora con i Medici di Medicina Generale, con gli altri specialisti e con il Servizio di Urgenza ed emergenza.

Nel CSM sono fornite agli utenti le seguenti prestazioni/attività:

- accoglienza/osservazione e informazione di front office a cura degli infermieri
- visita psichiatrica ordinaria ed urgente
- visita psicologica
- test psicodiagnostici per i pazienti in carico
- psicoterapia individuale, di coppia, di gruppo, familiare, di sostegno
- visite domiciliari e interventi nel luogo di vita del paziente
- interventi psicoeducazionali rivolti agli utenti ed alle famiglie
- intervento di sostegno ed intervento sulla crisi per utenti e familiari
- interventi di rete del servizio sociale finalizzati al supporto presso le strutture competenti per gli aspetti economici ed abitativi ed alla inclusione sociale
- intervento terapeutico riabilitativo per la gestione delle risorse economiche personali
- supporto alla richiesta di Amministratore di sostegno in collaborazione con Giudice Tutelare
- inserimenti lavorativi riabilitativi per pazienti in carico
- interventi riabilitativi / risocializzanti in collaborazione con il Centro Diurno
- incontri con associazioni dei familiari
- consulenza a medici di base e specialisti ambulatoriali
- consulenza in collaborazione con il servizio emergenza

Per ogni paziente viene individuato un operatore di riferimento

Il CSM ha un rapporto organizzativo di articolazione funzionale con il Distretto Socio Sanitario e collabora in modo integrato con i Servizi che lo costituiscono nei progetti terapeutici riabilitativi personalizzati secondo le rispettive competenze

SABAUDIA: Centro di Salute Mentale, Viale Conte Verde, presso Poliambulatorio (ore 8.00 - 14.00) Tel. 0773/520891

LATINA: Centro di Salute Mentale, Centro Commerciale Le Corbusier, V.le Le Corbusier Sc. F n. 23 (ore 8.00 - 20-00) Tel. 0773/6556505

CENTRO DIURNO (CD)

E' una struttura con funzioni socio-sanitarie (socio terapeutiche e socio riabilitative) in cui si erogano prestazioni e attività destinate a quegli utenti che, pur trovandosi in situazioni gravi e con bisogni di trattamenti socio sanitari tesi a ridurre tendenze passivizzate, necessitano di mantenere un legame forte con il contesto di vita familiare e/o sociale. Il CD è una struttura funzionale al progetto terapeutico e all'inserimento sociale, sia nelle situazioni critiche che nei trattamenti a lungo termine, svolgendo una funzione di intermediario tra il ricovero e la cura ambulatoriale. In questo ambito l'utente, sulla base del progetto riabilitativo personalizzato condiviso con l'equipe del CSM, sperimenta e/o recupera abilità nella cura di se, nella gestione della vita quotidiana e nelle relazioni interpersonali attraverso attività espressive, culturali e di preformazione lavorativa.

È aperto di norma 8 ore al giorno per 6 giorni la settimana. Gli utenti sono seguiti da operatori sanitari con diverse professionalità, spesso insieme a operatori di cooperative sociali e organizzazioni di volontariato.

COMUNITÀ TERAPEUTICHE (CTR)

Sono strutture sanitarie e sociosanitarie di tipo comunitario per il trattamento volontario globale-psicoterapeutico, farmacologico, relazionale e sociale di pazienti preferibilmente giovani e agli esordi psicopatologici, con disturbi in fase di acuzie, post-acuzie e sub-acuzie.

Il trattamento in Comunità terapeutica è previsto nei casi di disturbi non trattabili a domicilio, che non necessitano di trattamenti in regime di ricovero e che necessitano di una presa in carico in un contesto di vita quotidiano alternativo a quello abituale.

SERVIZIO PER LE DIPENDENZE PATOLOGICHE (SERD)

I Servizi Ser.D. sono Servizi specialistici della ASL Latina, ad organizzazione multidisciplinare dove si affrontano l'insieme e la complessità degli aspetti psicopatologici, infettivi, internistici, sociali, relazionali, educativi, familiari, che ruotano attorno a qualsiasi problema di Dipendenza Patologica, determinata non solo da sostanze stupefacenti, ma anche da comportamenti addictivi come il DGA (Gioco d'Azzardo). I SER.D., nel rispetto delle vigenti normative Nazionali e Regionali, assicurano: prevenzione, diagnosi e trattamento, riabilitazione, percorsi terapeutici in sede e di tipo residenziale e semiresidenziale presso le Comunità Terapeutiche convenzionate, promozione della salute nella popolazione giovanile e coordinamento di rete con il coinvolgimento di altri servizi della ASL: Pronto Soccorso, MMG e/o di Enti Pubblici come Servizi Sociali, Prefettura, Tribunali. E' attivo nel Ser.D di Terracina il Centro Anti Fumo per il trattamento del tabagismo. il Centro è stato riconosciuto ed accreditato dall'Istituto Superiore di Sanità di Roma dal 2013 ed è operativo tutti i Giovedì dalle ore 09:00 alle ore 17:30.

SEDE	INDIRIZZO	TEL. / MAIL	FAX
Aprilia Distretto 1	Via Giustiniano	06/928634053 sertapriiliacisterna@ausl.latina.it	
Latina Distretto 2	Via Canova c/o Ospedale S.M. Goretti	0773/6553018 serd.latina@ausl.latna.it	0773/6553609
Priverno Distretto 3	Via Torretta Rocchigiana	0773/910818 sert.priverno@ausl.latina.it	0773/910817
Terracina Distretto 4	Via Fratelli Bandiera, 15	0773/708215 serd.terracina@ausl.latina.it	0773/708216
Formia Distretto 5	Via Appia Lato Napoli	0771/779394 sertformia@ausl.latina.it	0771/770265

SERVIZIO PSICHIATRICO DI DIAGNOSI E CURA (SPDC)

Il servizio di Diagnosi e Cura è una struttura utilizzata dal DSM dove vengono programmati e attuati i trattamenti psichiatrici volontari e obbligatori in condizione di breve degenza, per l'immediata reinclusione territoriale. Sono presenti psichiatri, psicologi, assistenti sociali, infermieri professionali.

Durante il ricovero vengono presi contatti con il CSM di riferimento per la definizione di un progetto terapeutico personalizzato, da proseguire al momento della dimissione concordata con l'equipe curante del CSM di appartenenza.

Il servizio è collocato strutturalmente presso il Polo Ospedaliero di Latina e Formia, ma gestito dall'Unità Operativa di Salute Mentale del distretto afferente.

SEDI -ORARI

Distretto	Sede	Telefono	Apertura
1° Distretto	CSM Aprilia via Giustiniano snc c/o "Casa della Salute"	06/928634051 csm.aprilia@ausl.latina.it	8.00 - 20.00 dal Lunedì al Venerdì 8.00 - 14.00 Sabato
	CSM Cisterna via G. Falcone snc	06/86812092 Fax 06/96025088 csm.latina@ausl.latina.it csm.cisterna@ausl.latina.it	8.00 - 20.00 dal Lunedì al Venerdì 8.00 - 14.00 Sabato
	CD Aprilia via degli Oleandri,94	06/928634382 Fax 06/928634382 centrodiurnolatina@ausl.latina.it	Lunedì e Giovedì 8.00 - 17.30 Martedì, Mercoledì e Venerdì 8.00- 14.00
	UOC SPDC H24 c/o Polo Ospedaliero S.Maria Goretti	0773/6553091-2 Fax 0773/6553087 spdc.latina@ausl.latina.it	
	CSM Latina Sede Centro Comm.le Le Corbusier, V.le Le Corbusier Sc.F - 2° Piano n°36	0773/6556826 Fax 0773-6556883 csm.latina@ausl.latina.it uocsalutementale.areano@ausl.latina.it	8.00-20.00 dal Lunedì al Venerdì 8.00-14.00 Sabato
	CSM Sabaudia	0773/520891	8.00-14.00 dal

2° Distretto	via Conte Verde, 10	Fax 0773/520890 csm.sabaudia@ausl.latina.it	Lunedì al Sabato
	CD Latina Via Alfieri, 34	0773/6556670-3 Fax 0773/6556671 centrodiurno@ausl.latina.it	8.00-19.00 dal Lunedì al Venerdì
	Struttura Residenziale Socio Riabilitativa S. Fecitola h/24 Via Tor Tre Ponti - Latina	0773/6556763-56-52 Fax 0773/6556753 comunitasantafecitola@ausl.latina.it	H24
3° Distretto	CSM Monti Lepini Sede di Sezze Via S. Bartolomeo, 1	0773/801096 csm.montilepini@ausl.latina.it	8.00-14.00 Lunedì, Mercoledì, Venerdì 8.00-17.30 Martedì Giovedì
	CSM Monti Lepini Sede di Priverno Via Torretta Rocchigiana, snc	0773/856833 csm.montilepini@ausl.latina.it	8.00-14.00 Lunedì, Martedì, Sabato 8.00-17.30 Martedì e Giovedì
4° Distretto	CSM Terracina Via Don Orione, 8	0773/708931 csm.fonditerracina@ausl.latina.it	8.00-20.00 Lun. Merc. Giov. 8.00-14.00 Martedì Venerdì
	CSM Fondi Via San Magno, 4 ex Poliambulatori	0771/505290 Fax 0771/505291 csm.fonditerracina@ausl.latina.it	8.30-18.00 Lunedì Mercoledì 8.30-14.30 Martedì Giovedì Venerdì
	CD Terracina via Don Orione, 8	0773/708935-6 centrodiurnolatina@ausl.latina.it centrodiurnoterracina@ausl.latina.it	8.00-14.00 Mercoledì e Venerdì 14.00-20.00 Lunedì

			8.00-17.30 Martedì Giovedì
	Ambulatorio di Psicosomatica Terracina via Don Orione, 8	0773/708913-708405 ss.psicomatica@ausl.latina.it	8.30-18.00 dal Lunedì-Mercoledì 08:30-14.30 Martedì-Giovedì-Venerdì
	UOSD Psichiatria e Psicofarmacologia Clinica - Universitaria c/o Polo ospedaliero Fiorini Terracina	0773/708006 0773/708004 psicofarmacologiaclinica.univ@ausl.latina.it	09.00-14.00 Lunedì al Venerdì
5° Distretto	UOC SPDC H24 C/o Polo Ospedaliero "Dono Svizzero" Formia	0771/779090/85 Fax 0771/779089 spdc.formia@ausl.latina.it	H24
	CSM Formia Largo Santeramo in Colle, snc	Segreteria 0771/779414 Fax 0771/779434 Appuntamenti 0771/779404 csm.formiagaeta@ausl.latina.it	8.00-20.00 dal Lunedì al Venerdì 8.00-14.00 Sabato
	CD Formia c/o Comunità Terapeutica Riabilitativa Maricae Via Fontana di Voza - Minturno	0771/6612323 Fax 0771/6612322 srtrmarica1@ausl.latina.it srtmarica2e3@ausl.latina.it	8.00-16.00 dal Lunedì al Sabato H24

N.B. per quando riguarda l'apertura del sabato nelle sedi del CSM di Sezze e Priverno, il sabato dalle ore 08:00 alle ore 14:00 il servizio rimane aperto alternando di sabato in sabato i suddetti CSM.

Il sabato sono aperti anche i CSM di Formia il 1° sabato del mese, Fondi il 2° sabato del mese, Formia il 3° sabato del mese e Terracina il 4° sabato del mese.

NEUROPSICHIATRIA INFANTILE

La Neuropsichiatria Infantile e dell'Adolescenza si occupa della prevenzione, diagnosi e cura dei disturbi di natura neuropsichiatrica in età evolutiva (fascia di età compresa tra 0 e 18 anni) e delle loro famiglie. Nella UOC di Neuropsichiatria Infantile sono inseriti i Servizi Territoriali TSMREE (Tutela Salute Mentale e Riabilitazione dell'Età Evolutiva) ed il Centro di Psichiatria dell'Infanzia e dell'Adolescenza di Priverno, Struttura di II° Livello.

Le prestazioni nei Servizi Territoriali sono per accesso diretto e non necessitano di pagamento ticket, la visita Neuropsichiatrica può essere effettuata solo su richiesta dei genitori o dagli esercenti la podestà, mentre le prestazioni erogate dal CNP di Priverno sono soggette a prescrizione medica tranne i casi di esenzione previsti dalla legge.

In relazione all'emergenza Covid-19, tutti i Servizi della Provincia sono stati dotati di piattaforma Aziendale, kit cuffia e web camera per interventi da remoto e supporto alle famiglie di minori in carico.

La modalità da remoto è utilizzata sia per interventi sulla scuola, sia con altre agenzie (Enti Comunali, Terzo Settore). Tale modalità, innovativa e sostenibile, è entrata a far parte anche delle attività valutative a fini diagnostici, oltre che riabilitative, nei Servizi NPI che stanno sperimentando l'integrazione del lavoro in presenza con quello in remoto (Telemedicina). La Telemedicina è riconosciuta dalla Regione Lazio e dal Servizio Sanitario Nazionale, viene effettuata nei Servizi per visite di controllo Neuropsichiatriche Infantili.

La presa in carico del minore, nella sua globalità, effettuata da tutti i Servizi NPI, avviene attraverso una valutazione, una diagnosi e l'elaborazione di un progetto terapeutico individuale (PTI) condiviso con la famiglia.

Operatori dei Servizi: Neuropsichiatri Infantili, Psicologi, Terapisti della Neuro e Psicomotricità dell'Età Evolutiva, Fisioterapisti, Logopedisti, Psicopedagoga, Educatori, Assistenti Sociali, Infermieri e Amministrativi.

In particolare le attività svolte dalla UOC sono le seguenti:

- le attività assistenziali di ricovero residenziali, semi-residenziali e ambulatoriali nei pazienti dell'età evolutiva;
- il coordinamento delle attività distrettuali in materia tutela della salute mentale e della riabilitazione in età evolutiva;
- la valutazione dei casi e la formulazione dei piani individuali di cura e la verifica dell'efficacia dei trattamenti;
- l'accesso e la dimissione dei pazienti e la verifica dei relativi piani individuali di cura, sia nelle strutture direttamente gestite dall'Azienda, sia in quelle gestite da soggetti esterni che erogano assistenza in favore di residenti nella di Provincia Latina in forza di specifici accordi o disposizioni a livello Aziendale o Regionale;

- le collaborazioni con le famiglie e con le diverse istituzioni esterne all'Azienda, con particolare riferimento alla Scuola/Servizi Sociali Comunali/Associazioni
- il coordinamento con il Dipartimento di Salute Mentale per i problemi nella transizione terapeutica dall'adolescenza all'età adulta.
- attività relativa all'integrazione scolastica degli alunni, in particolare di quelli che usufruiscono della normativa vigente (L.gs. 10492 e L.gs. 170/2010), compresa la partecipazione ai GLHO (Gruppo di Lavoro Handicap Operativo) e ai GLHI (Gruppo di Lavoro Handicap d'Istituto).
- certificazioni d'integrazione scolastica (CIS), Diagnosi Funzionale secondo il modello Bio-Psico-Sociale (ICF-Y).
- interventi derivanti da provvedimenti richiesti dal Tribunale dei Minorenni e Ordinario in collegamento con i Servizi Sociali del territorio.
- certificazioni diagnostiche per la richiesta di previdenza prevista dalla legge.
- processi diagnostici con valutazione psicodiagnostica (valutazione cognitiva e proiettiva).
- valutazioni neuropsicomotorie e scolastiche in presenza e da remoto.
- Interventi educativi e di parent-training in presenza e da remoto.
- supporto a minori con problematiche psicologiche in presenza e da remoto tramite telemedicina.

Centro di Psichiatria dell' Infanzia e dell'Adolescenza di Priverno

Sede: Via Madonna delle Grazie, 20 Tel 0773/910046, E-mail: cnpi.priverno@ausl.latina.it.

Il Centro di II° Livello di particolare rilevanza specialistica offre prestazioni diagnostiche e terapeutiche a carattere complesso. Si occupa della diagnosi e trattamento farmacologico dei Disturbi Psichiatrici (Disturbi Depressivi, Disturbi Ansiosi-Depressivi, Disturbi Ossessivi-Compulsivi, esordi Psicotici, Fobie Sociali). Effettua diagnosi dei Disturbi del Neurosviluppo (Disturbo del Linguaggio, Disturbo della Coordinazione Motoria, Disabilità Intellettiva, Disturbo Specifico di Apprendimento, Disturbo da Deficit di Attenzione e Iperattività, Disturbo dello Spettro Autistico) e comorbilità. Priverno è Centro di Riferimento Regionale per la diagnosi e il trattamento farmacologico per i Disturbi da Deficit di Attenzione e Iperattività. E Centro Diagnostico di Riferimento per Istituto Superiore di Sanità per la diagnosi dei Disturbi dello Spettro Autistico. Dal 2004 è sede del Corso di Laurea in Terapia della Neuropsicomotricità dell'Età Evolutiva Polo Pontino Facoltà di Farmacia e Medicina "Sapienza" Roma con una UOS Universitaria e di due Medici Neuropsichiatri Infantili Universitari Ricercatori. Presso il Centro vengono erogate a livello ambulatoriale visite di neurologiche con elettroencefalografia ed è l'unica sede con specificità per l'Età Evolutiva della Provincia.

Il Centro offre un'attività formativa e consulenze per operatori della Scuola, Servizi Sociali e attività di tutoring per specializzandi e laureandi.

Accesso: gli appuntamenti per prima visita Neuropsichiatrica o controlli vengono eseguiti per accesso diretto attraverso prenotazione telefonica nei giorni lunedì - mercoledì - venerdì dalle ore 09:00 alle ore 11:00, tel. 0773.910075-910405. Al

CUP sono aperte alcune agende per i controlli medici NPI. Presso il Centro vengono effettuate Prestazioni Ambulatoriali Complesse (PAC) diagnostici per disturbi specifici neuropsicologici e disturbi dell'emotività che permettono di dare risposte diagnostiche in tempi brevi (un mese), ottimizzando le risorse con valutazioni con figure professionali diversificate.

Le attività espletate dalla CNP di Priverno comprendono:

- Valutazione psicodiagnostica e neuro-psicomotoria nei Disturbi dello Spettro Autistico, con applicazione del protocollo condiviso secondo le Linee Guida Nazionali dell'Istituto Superiore di Sanità;
- Valutazione psicodiagnostica, neuropsicomotoria e scolastica per minori con Disturbo da Deficit di Attenzione e Iperattività secondo Linee Guida Nazionali e trattamento farmacologico
- Valutazione neuropsicomotoria e scolastica per i Disturbi di Apprendimento Specifici ed Aspecifici;
- Training cognitivo per l'autocontrollo, individuale e di gruppo, per il Deficit di Attenzione ed Iperattività, il modello prevede cicli ripetibili;
- Terapia neuropsicomotoria per minori in età prescolare;
- Intervento integrato e di gruppo sia per pre-adolescenti che per adolescenti con disagio psicopatologico che prevede: psicoterapia di gruppo, terapia occupazionale (laboratorio sportivo, bricolage, propedeutica musicale), terapia di sostegno ai genitori, terapia farmacologica;
- Psicoterapia individuale per minori in presenza e da remoto;
- Sostegno alla genitorialità in presenza e da remoto;
- Psicodiagnostica età evolutiva (valutazione cognitiva e proiettiva, questionari autosomministrati e interviste semistrutturate) in presenza e da remoto.

Servizio Tutela Salute Mentale Riabilitazione Età Evolutiva TSMREE di Gaeta

Sede: Ospedale "L. Di Liegro" Primo Piano settore E, Via Salita Cappuccini, snc

Tel. 0771.779475- 0771.779224, Fax 0771.779221

E-Mail: tsmree.gaeta@ausl.latina.it

Il Servizio effettua **diagnosi** dei Disturbi del Neurosviluppo e in particolare diagnosi dei **Disturbi dello Spettro Autistico** con valutazione psicodiagnostica e neuro-psicomotoria nei Disturbi dello Spettro Autistico, applicazione del protocollo condiviso secondo le Linee Guida Nazionali dell'Istituto Superiore di Sanità e somministrazione **ADOS2**.

Il Servizio, oltre a tutte le attività diagnostiche e terapeutiche del TSMREE, si caratterizza per **terapia neuro psicomotoria**, individuale e di gruppo, per Disturbi del Neurosviluppo in età prescolare.

PRIVERNO

Centro di Psichiatria dell' Infanzia e dell'Adolescenza

Sede: Via Madonna delle Grazie, 20

Tel 0773/910046

E-Mail: cnpi.ambulatori@ausl.latina.it cnpi.priverno@ausl.latina.it

Apertura al pubblico:

Lunedì	Martedì	Mercoledì	Giovedì	Venerdì	Infermieri
8:30-16:30	8:30-16:30	8:30-16:30	8:30-16:30	8:30-13:00	0773/910075 0773/910405
					cnpi.ambulatori@ausl.latina.it cnpi.priverno@ausl.latina.it

Prenotazione prime visite:

Lunedì	Martedì	Mercoledì	Giovedì	Venerdì	Infermieri
9:00-11:00	-	9:00-11:00	-	9:00-11:00	0773/910075 0773/910405
					cnpi.ambulatori@ausl.latina.it cnpi.priverno@ausl.latina.it

Ritiro certificazioni/cartelle cliniche:

Lunedì	Martedì	Mercoledì	Giovedì	Venerdì	Infermieri
09:00-11:00	09:00-11:00	09:00-11:00	09:00-11:00	09:00-11:00	0773/910075 -0773/910405
					cnpi.ambulatori@ausl.latina.it cnpi.priverno@ausl.latina.it

Amministrativo per tirocinio:

Lunedì	Martedì	Mercoledì	Giovedì	Venerdì	Amministrativo
09:00-13:00		09:00-13:00	-	-	0773/910964
					cnpi.priverno@ausl.latina.it

LATINA

Servizio Tutela Salute Mentale Età Evolutiva (TSMREE)

Sede: Piazzale Carturan, 7
Tel 0773/6553038, Fax 0773/6553053
E-Mail: tsmree.latina@ausl.latina.it

Apertura al pubblico:

Lunedì	Martedì	Mercoledì	Giovedì	Venerdì	Infermiere
8:30-13:30	9:00-12:00	9:00-12:00	9:00-12:00	10:00-13:00	0773/6553036
	14:00-16:30	14:00-16:30	14:30-16:30		

Prenotazione prime visite:

Lunedì	Martedì	Mercoledì	Giovedì	Venerdì	Infermiere
9:00-11:00	9:00-11:00	9:00-11:00	9:00-11:00	9:00-11:00	Prenotazione in Sede
11:30-13:30	11:30-13:30	11:30-13:30	11:30-13:30	11:30-13:30	0773/6553038

Ritiro certificazioni/cartelle cliniche:

Lunedì	Martedì	Mercoledì	Giovedì	Venerdì	Assistente Sociale
11:30-13:30	11:30-13:30	11:30-13:30	11:30-13:30	11:30-13:30	0773/6553038

APRILIA

Servizio Tutela Salute Mentale Età Evolutiva (TSMREE)

Sede: Via Giustiniano, snc

Centralino: 069286341

Tel 06/928634021

E-Mail: tsmree.aprilia@ausl.latina.it

Apertura al pubblico:

Lunedì	Martedì	Mercoledì	Giovedì	Venerdì	Infermiere
8:30-13:30	8:30-13:30	8:30-16:30	8:30-13:30	8:30-13:00	06/928634021
14:30-16:30			14:30-16:30		

Prenotazione prime visite:

Lunedì	Martedì	Mercoledì	Giovedì	Venerdì	Infermiere
10:30-12:00	10:30-12:00	9:00-10:00	-	9:00-10:00	06/928634021
16:00-17:00	-	-	16:00-17:00	-	

Ritiro certificazioni/cartelle cliniche:

Lunedì	Martedì	Mercoledì	Giovedì	Venerdì	Infermiere
-	09:00-11:00	-	14:30-15:30	-	06/928634021

CISTERNA DI LATINA

Servizio Tutela Salute Mentale Età Evolutiva (TSMREE)

Sede: Via G. Falcone, 2

Tel. 06/96025046

Centralino 06/9286341

E-Mail: tsmree.cisterna@ausl.latina.it

Apertura al pubblico:

Lunedì	Martedì	Mercoledì	Giovedì	Venerdì	Operatore Tecnico Amministrativo
8:30-13:30	8:30-13:30	8:30-13:30	8:30-13:30	8:30-13:30	06/96025035
	15:00-17:00		15:00-17:00		Tel

Prenotazione prime visite:

Lunedì	Martedì	Mercoledì	Giovedì	Venerdì	Operatore Tecnico Addetto all'Assistenza
10:00-12:00	-	10:00-12:00	-	10:00-12:00	06/96025046
					tsmree.cisterna@ausl.latina.it

Ritiro certificazioni/cartelle cliniche:

Lunedì	Martedì	Mercoledì	Giovedì	Venerdì	Operatore Tecnico Addetto all'Assistenza

-	09:00-11:00	-	14:30-15:30	-	06/96025046
					tsmree.cisterna@ausl.latina.it

TERRACINA

Servizio Tutela Salute Mentale Età Evolutiva (TSMREE)

Sede: Via Don Orione
 Presidio Ospedaliero di TERRACINA
 Tel. 0773/708905
 E-Mail: tsmree.terracina@ausl.latina.it

Apertura al pubblico:

Lunedì	Martedì	Mercoledì	Giovedì	Venerdì	Assistente Sociale
8:30-13:30	8:30-13:30	8:30-13:30	8:30-13:30	8:30-13:30	0773/708905
14:30-16:30	14:30-16:30				

Prenotazione prime visite:

Lunedì	Martedì	Mercoledì	Giovedì	Venerdì	Assistente Sociale
-	8:30-13:30	8:30-13:30	-	8:30-13:30	0773/708905
14:30-16:30					0773/708906

Ritiro certificazioni/cartelle cliniche:

Lunedì	Martedì	Mercoledì	Giovedì	Venerdì	Assistente Sociale
8:30-13:30	-	-	8:30-13:30	-	0773/708902
	14:30-16:30				

FONDI

Servizio Tutela Salute Mentale Età Evolutiva (TSMREE)

Sede: Ospedale S. Giovanni di Dio Via San Magno
 Tel. 0771/505140-1-2
 E-Mail: tsmree.fondi@ausl.latina.it

Apertura al pubblico:

Lunedì	Martedì	Mercoledì	Giovedì	Venerdì	Assistente Sociale
8:30-13:30	8:30-13:30	8:30-13:30	8:30-13:30	8:30-13:00	0771/505242
	15:30-17:30		15:30-17:30		

Prenotazione prime visite:

Lunedì	Martedì	Mercoledì	Giovedì	Venerdì	Assistente Sociale
9:00-10:00	-	9:00-10:00	-	9:00-10:00	0771/505242
					tsmree.fondi@ausl.latina.it

Ritiro certificazioni/cartelle cliniche:

Lunedì	Martedì	Mercoledì	Giovedì	Venerdì	Assistente Sociale
-	09:00-11:00	-	14:30-15:30	-	0771/505242
					tsmree.fondi@ausl.latina.it

FORMIA

Servizio Tutela Salute Mentale Età Evolutiva (TSMREE)

Sede: Ospedale di Formia Dono Svizzero c/o Palazzina Cenatiempo

Tel. 0771/779980

E-Mail: tsmree.formia@ausl.latina.it

Serve anche la popolazione delle isole pontine: Ponza e Ventotene

Apertura al pubblico:

Lunedì	Martedì	Mercoledì	Giovedì	Venerdì	Assistente Sociale
08:30-12:30	08:30-12:30	08:30-12:30	08:30-12:30	08:30-12:30	0771/779980
16:30-17:30		16:30-17:30			

Prenotazione prime visite:

Lunedì	Martedì	Mercoledì	Giovedì	Venerdì	Assistente Sociale
9:00-10:00	-	9:00-10:00	-	9:00-10:00	0771/779980

Ritiro certificazioni/cartelle cliniche:

Lunedì	Martedì	Mercoledì	Giovedì	Venerdì	Assistente Sociale
-	09:00-11:00	-	09:00-11:00	-	0771/779980

GAETA

Servizio Tutela Salute Mentale Età Evolutiva (TSMREE)

Sede: Ospedale "L. Di Liegro" Primo Piano Settore E, Via Salita Cappuccini,snc

Tel. 0771/779475- 0771/779224

E-Mail: tsmree.gaeta@ausl.latina.it

Apertura al pubblico:

Lunedì	Martedì	Mercoledì	Giovedì	Venerdì	Assistente Sociale
8:30-13:00	8:30-13:00	8:30-13:00	8:30-13:00	8:30-13:30	0771/779475
	14:30-16:30		14:30-16:30		

Prenotazione prime visite:

Lunedì	Martedì	Mercoledì	Giovedì	Venerdì	Assistente Sociale
10:00-12:00	9:00-12:00	10:00-12:00		10:00-12:00	0771/779475

Ritiro certificazioni/cartelle cliniche:

Lunedì	Martedì	Mercoledì	Giovedì	Venerdì	Assistente Sociale
-	09:00-11:00	-	14:30-15:30	-	0771/779475

ITRI

Servizio Tutela Salute Mentale Età Evolutiva (TSMREE)

Sede: Via Don Morosini
 Tel. 0771/7309620 Fax 0771/7309621
 E-Mail: tsmree.itri@ausl.latina.it

Apertura al pubblico:

Lunedì	Martedì	Mercoledì	Giovedì	Venerdì	Assistente Sociale
8:30-13:30	8:30-13:30	8:30-13:30	8:30-13:30	8:30-13:30	0771/7309620
			14:30-16:30		

Prenotazione prime visite:

Lunedì	Martedì	Mercoledì	Giovedì	Venerdì	Assistente Sociale
9:00-11:00		9:00-11:00		9:00-11:00	0771/7309620

Ritiro certificazioni/cartelle cliniche:

Lunedì	Martedì	Mercoledì	Giovedì	Venerdì	Assistente Sociale
-		9:00-11:00		9:00-11:00	0771/7309620

2.7 Dipartimento Tutela delle Fragilità

Il Dipartimento Tutela delle Fragilità viene costituito in considerazione della prevalenza nella popolazione residente di patologie comportanti handicap nell'adulto, della presenza di popolazione nomade, della cospicua presenza di stranieri e migranti nel contesto territoriale della ASL, dell'esistenza nel Comune di Latina di un Istituto Penitenziario.

La mission del Dipartimento è quindi il governo dei bisogni sanitari delle fasce di popolazione debole ad elevato svantaggio sociale e sanitario, dove maggiormente è necessario garantire una risposta globale efficace ed appropriata, assicurando equità e presa in carico.

Il Dipartimento lavora in stretta connessione con tutti i Dipartimenti dell'Azienda, i Distretti e la Comunità locale in quanto solo un approccio integrato è in grado di rispondere alla complessità dei problemi posti dalla popolazione fragile. Mediante tale Dipartimento l'Azienda realizza, infatti, l'integrazione tra i diversi servizi sanitari, sociosanitari e socio-assistenziali presenti nel territorio di competenza, così da assicurare una risposta coordinata e continua ai bisogni socio-sanitari della popolazione fragile.

2.8 Dipartimento Funzionale per l'integrazione Universitaria

Funge da raccordo con le Direzioni di Dipartimento interessate, di Presidio ospedaliero, di Distretto al fine di consentire lo svolgimento delle attività istituzionali universitarie nel rispetto delle programmazioni e degli obiettivi assistenziali aziendali.

Assicura, di concerto con i direttori delle macrostrutture di volta in volta coinvolte, l'utilizzazione delle strutture assistenziali e lo svolgimento delle relative attività da parte del personale universitario ed ospedaliero per scopi di didattica e di ricerca.

2.9 Coordinamento Area Patologie Cardiovascolari

Area chiamata a svolgere il **coordinamento tra differenti strutture** che condividono processi di gestione dei pazienti affetti da malattie cardiovascolari.

3.0 ASSISTENZA TERRITORIALE

Dipartimento delle Attività Distrettuali

Il Dipartimento delle Attività Distrettuali garantisce il coordinamento delle attività dei Distretti.

Il Distretto

Il distretto rappresenta l'articolazione territoriale dell'Azienda ASL, in cui si realizza il ruolo di Committenza nonché di produzione, l'integrazione complessa delle attività sociali e sanitarie, il raccordo con i dipartimenti ospedalieri, territoriali, di Salute Mentale e di Prevenzione.

Il distretto esercita la funzione di tutela della salute dei propri assistiti, che si esprime attraverso il ruolo di garante dell'accesso ottimale alle prestazioni, dell'appropriatezza delle risposte ai bisogni espressi dai cittadini, della qualità dei servizi e dell'unitarietà dei percorsi assistenziali. Il distretto rappresenta il luogo in cui le sinergie a livello di rilevazione dei bisogni, programmazione, erogazione e valutazione dei servizi trovano il loro ambiente di azione, così da fornire una risposta completa ai bisogni di assistenza territoriale, sia in forma ambulatoriale, che domiciliare e residenziale, nonché di integrazione tra servizi sanitari, e tra attività sociali e sanitarie, assicurando, mediante l'erogazione di prestazioni di prevenzione, diagnosi, cura, riabilitazione, una risposta concreta ai bisogni sanitari e sociosanitari della popolazione di riferimento.

Il ruolo del distretto quale garante dell'integrazione, dell'appropriatezza e della continuità dei percorsi assistenziali trova espressione nell'esercizio della funzione di committenza nei confronti dei sistemi di produzione interni ed esterni, pubblici e privati. Il distretto, infatti, svolge sia la funzione di organizzazione e gestione delle risorse assegnate per la funzione di produzione diretta delle prestazioni, sia la funzione di committenza verso produttori terzi, intesa come acquisito e controllo delle strutture di erogazione.

Partendo dalla valutazione dei bisogni di salute della popolazione e dei consumi delle prestazioni, la committenza agisce per limitare l'autoreferenzialità e la forza dei produttori e per orientare l'offerta dei produttori medesimi e la domanda degli assistiti verso servizi e prestazioni efficaci.

Dal punto di vista istituzionale, il distretto costituisce la sede delle relazioni tra attività aziendali ed enti locali per il pieno esercizio della funzione di programmazione volta ad individuare le principali aree di bisogno ed a delineare le priorità di intervento. Il distretto rappresenta, pertanto, l'interlocutore privilegiato per i rapporti con gli Enti locali e costituisce la struttura di riferimento per la cittadinanza, per quanto attiene il proprio territorio.

Dal punto di vista strutturale, il distretto si configura quale articolazione territoriale, organizzativa e funzionale delle aziende unità sanitarie locali, dotato di autonomia economico-finanziaria, contabile e gestionale a cui viene attribuito uno specifico budget.

Gli accordi che regolano il rapporto tra il Servizio Sanitario, da un lato, e i medici di medicina generali e i pediatri di libera scelta, dall'altro, devono, nell'ambito dell'organizzazione distrettuale del servizio, garantire l'attività assistenziale per l'intero arco della giornata e per tutti i giorni della settimana, nonché un'offerta integrata delle prestazioni dei medici di medicina generale, dei pediatri di libera scelta, della guardia medica, della medicina dei servizi e degli specialisti ambulatoriali, adottando forme organizzative monoprofessionali, denominate aggregazioni funzionali territoriali nonché forme organizzative multiprofessionali, denominate unità complesse di cure primarie.

Il distretto garantisce, anche attraverso l'acquisizione di prestazioni dai dipartimenti trasversali le seguenti funzioni di produzione:

- salute della donna e dell'età evolutiva;
- tutela della salute mentale e riabilitazione dell'età evolutiva (TSMREE);
- servizio socio-sanitario per le tossicodipendenze e alcol-dipendenze (SerD);
- medicina generale, specialistica territoriale e continuità assistenziale;
- medicina legale
- assistenza protesica;
- riabilitazione e presa in carico dell'utente disabile adulto;
- assistenza domiciliare integrata, assistenza semiresidenziale e residenziale

L'articolazione territoriale dei distretti

Il territorio dell'Azienda Unità Sanitaria Locale di Latina coincide con quello della Provincia ed è suddiviso in cinque Distretti Sanitari:

- **Distretto 1** composto da 4 comuni: Aprilia, Cisterna, Cori, Roccamassima
- **Distretto 2** composto da 5 comuni: Latina, Pontinia, Norma, Sermoneta, Sabaudia
- **Distretto 3** composto da 8 comuni: Roccagorga, Sezze, Bassiano, Priverno, Maenza, Roccasecca, Prossedi, Sonnino
- **Distretto 4** composto da 7 comuni: Terracina, Fondi, Monte San Biagio, San Felice Circeo, Lenola, Campodimele, Sperlonga
- **Distretto 5** composto da 9 comuni: Formia, Gaeta, Itri, Minturno, Castelforte, Santi Cosma e Damiano, Spigno Saturnia, Ponza, Ventotene.

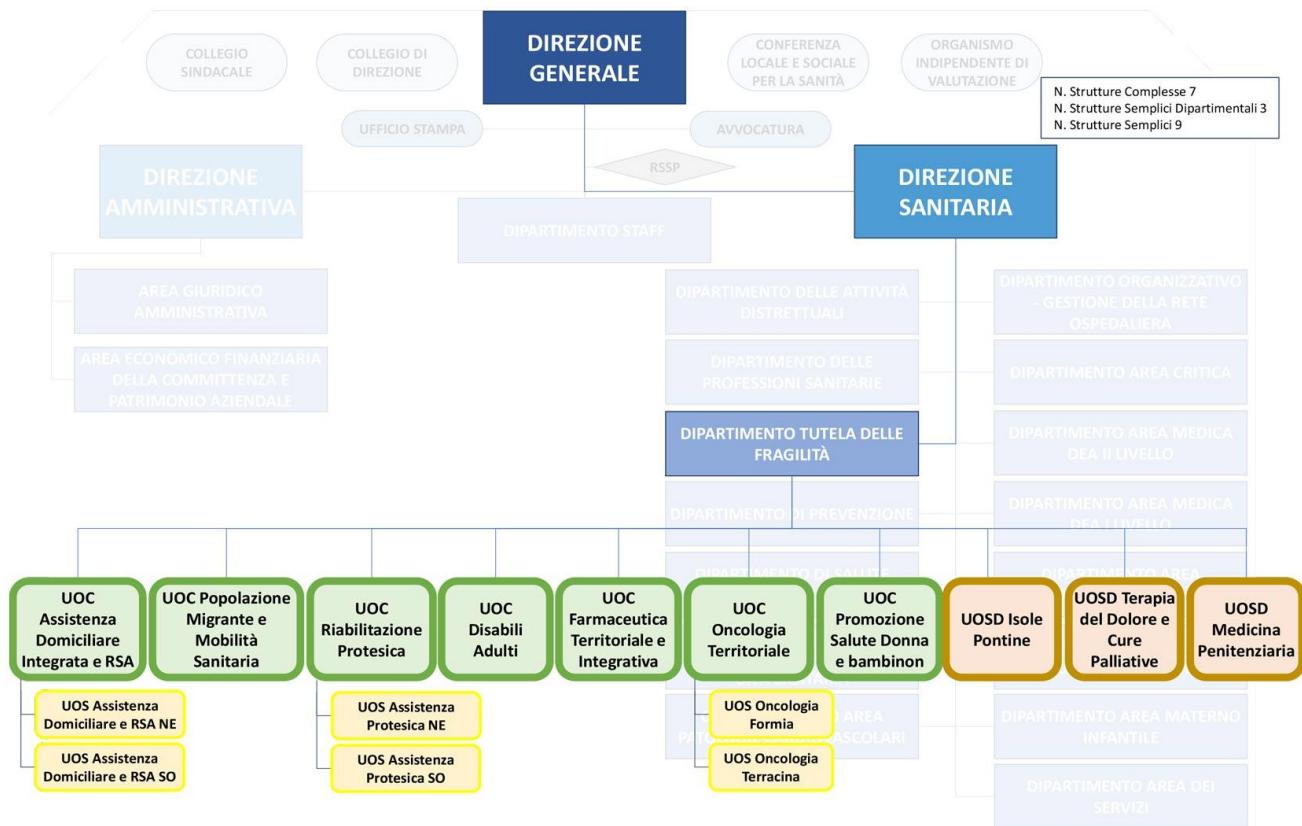
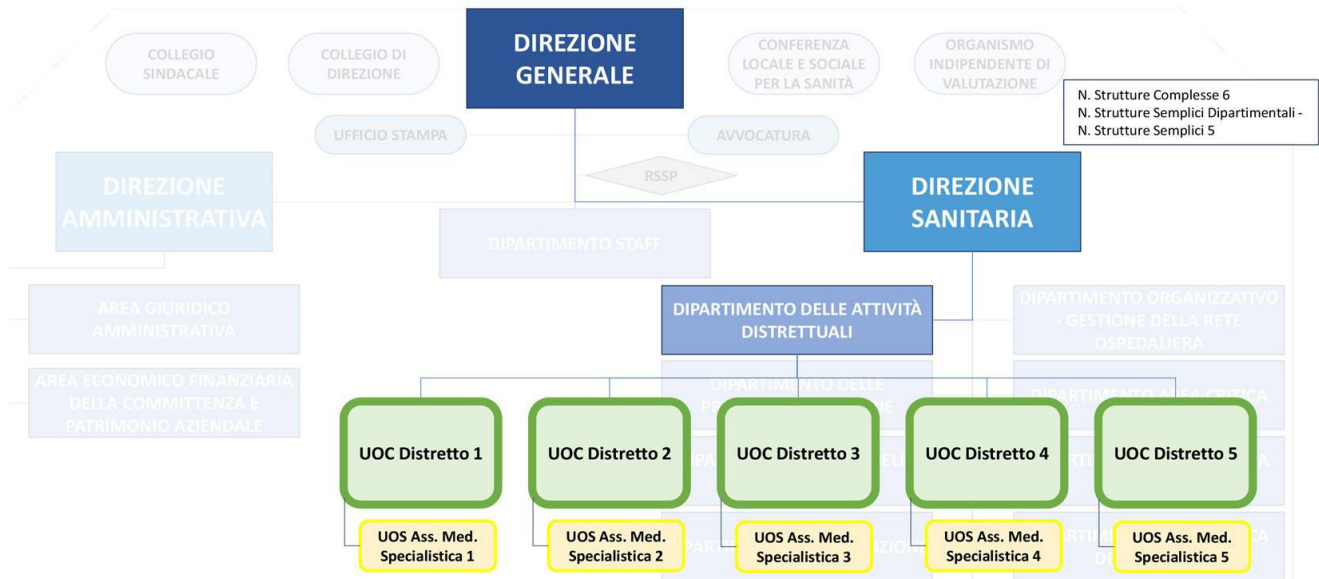

Legenda:

NE: area geografica Nord-Est dell’Azienda comprendente i Distretti 1, 2 e 3;
SO: area geografica Sud-Ovest dell’Azienda comprendente i Distretti 4 e 5.

<p>I DISTRETTI</p>	<p><u>DISTRETTO SANITARIO 1</u></p> <p>Direttore Responsabile: Dott. Vincenzo Lucarini Email: v.lucarini@ausl.latina.it</p> <p>Sede: Via Giustiniano snc - 04011 Aprilia (LT) Telefono: 06 928634357 email: d.distretto1@ausl.latina.it PEC: amministrazione@pec.ausl.latina.it</p> <p>Comprende 4 Comuni: Aprilia, Cisterna, Cori, Roccamassima</p>
<p><u>DISTRETTO SANITARIO 2</u></p> <p>Direttore Responsabile: Dr.ssa Giuseppina Carreca Email: g.carreca@ausl.latina.it</p>	<p><u>DISTRETTO SANITARIO 3</u></p> <p>Direttore Responsabile: Dott. Vincenzo Lucarini Email: v.lucarini@ausl.latina.it</p>
<p>Sede: Piazza Angelo Celli - 04100 Latina Telefono: 0773 6553390-2 e-mail: distretto.latina@ausl.latina.it PEC: amministrazione@pec.ausl.latina.it</p> <p>Comprende 5 Comuni: Latina, Pontinia, Norma, Sermoneta, Sabaudia</p>	<p>Sede: Via San Bartolomeo c/o Ospedale Civile Telefono: 0773801500 e-mail: direzione.distretto3@ausl.latina.it PEC: amministrazione@pec.ausl.latina.it</p> <p>Comprende 8 comuni: Roccagorga, Sezze, Bassiano, Priverno, Maenza, Roccasecca, Prossedi, Sonnino</p>
<p><u>DISTRETTO SANITARIO 4</u></p> <p>Direttore Responsabile: Dr. Giuseppe Ciarlo Email: g.ciarlo@ausl.latina.it</p>	<p><u>DISTRETTO SANITARIO 5</u></p> <p>Direttore Responsabile: Dott. Giuseppina Carreca Email: g.carreca@ausl.latina.it</p>
<p>Sede: Via Firenze c/o Ospedale Fiorini Terracina Telefono: 0773708302 e-mail: distretto.terracinafondi@ausl.latina.it PEC: amministrazione@pec.ausl.latina.it</p> <p>Comprende 7 comuni: Terracina, Fondi, Monte San Biagio, San Felice Circeo, Lenola, Campodimele, Sperlonga</p>	<p>Sede: Via Cappuccini, snc , 04024 Gaeta Telefono: 0771779007 e-mail: distretto.formiagaeta@ausl.latina.it PEC: amministrazione@pec.ausl.latina.it</p> <p>Comprende 9 comuni: Formia, Gaeta, Itri, Minturno, Castelforte, Santi Cosma e Damiano, Spigno Saturnia, Ponza, Ventotene.</p>

Tab. 20 Servizi territoriali: tipologia e sedi

	consultori	tsrmee	centri di salute mentale	centri diurni	comunità terapeutiche	serd	tot
Distretto 1	1	2	2	1	0	1	7
Distretto 2	3	2	2	1	1	1	10
Distretto 3	2	1	2	0	0	1	6
Distretto 4	2	2	2	1	0	1	8
Distretto 5	3	3	1	1	3	1	12
Strutture totali	11	10	9	4	4	5	43

DISTRETTO 1	Casa della Salute Cori – Aprilia
DISTRETTO 3	Casa Della Salute Sezze - Priverno
DISTRETTO 5	Casa Della Salute Gaeta

L'Assistenza sanitaria alla popolazione detenuta.

La popolazione detenuta presenta mediamente un'incidenza superiore di patologia di quella espressa dalla popolazione generale. In sintonia con quanto previsto dal DPCM del 1 aprile 2008, che ha determinato il transito delle funzioni sanitarie dal Ministero di Giustizia al Sistema Sanitario Regionale, ogni ASL, sul cui territorio insiste uno o più Istituti Penitenziari, è tenuta a garantire una organizzazione dedicata, per assicurare la completa presa in carico del paziente detenuto.

L'Assistenza sanitaria alla popolazione migrante

L'Azienda intende garantire l'equità di accesso all'assistenza e promuovere la reale fruibilità dei servizi, attraverso una mediazione di sistema dove l'intera organizzazione sanitaria sia in grado di rispondere ai bisogni di salute della popolazione migrante e garantire livelli di presa in carico efficaci.

3.1 ASSISTENZA E ATTIVITA' TERRITORIALE

3.1.1 Scelta e Revoca del Medico

La scelta o la revoca del **Medico di Medicina Generale** può essere effettuata:

- Recandosi presso gli uffici scelta/revoca del Distretto sociosanitario dell'Azienda Sanitaria Locale (ASL) di residenza, con il codice fiscale;

La scelta o la revoca del **Pediatra di Famiglia** può essere effettuata:

- recandosi presso gli uffici scelta/revoca del Distretto sociosanitario con il codice fiscale del bambino rilasciato dall'Agenzia delle Entrate, il certificato di nascita o l'autocertificazione della nascita del bambino o se neonato, anche presso alcuni punti nascita ospedalieri (con il codice fiscale del bambino).

Nel caso in cui venga meno il rapporto di fiducia, il MMG o il PDF può ricusare l'assistito. Tale decisione diventa operativa a partire dal 16° giorno successivo a quando il medico la comunica all'ASL.

Anche l'assistito può cambiare medico in qualunque momento, rivolgendosi agli uffici di scelta/revoca dell'Asl di residenza.

DOCUMENTI RICHIESTI

- Carta di Identità/Passaporto/Patente di Guida;
- Codice Fiscale;
- Certificato di nascita o l'autocertificazione della nascita del bambino (PRIMA ISCRIZIONE);
- Carta Regionale dei Servizi (TESSERA SANITARIA).

Negli stessi uffici è possibile:

- iscriversi al servizio sanitario regionale;
- richiedere la carta regionale dei servizi in caso di furto o smarrimento;
- richiedere il rimborso di visite effettuate fuori residenza presso medici di famiglia del SS.

Moduli di richiesta

- a. MODELLO AUTOCERTIFICAZIONE (da ritirare presso l'Ufficio distrettuale)
- b. MODELLO RICHIESTA ISCRIZIONE MEDICO DI MEDICINA GENERALE
- c. MODELLO RICHIESTA ISCRIZIONE PEDIATRA DI LIBERA SCELTA
- d. MODULO DI RICHIESTA AL COMITATO AZIENDALE EX ART. 23, A.C.N. MMG 2005

3.2.2 Esenzioni Ticket

La partecipazione del cittadino alla spesa sanitaria

Il ticket rappresenta la quota di partecipazione del cittadino alla spesa sanitaria.

L'esenzione dal ticket esonera il cittadino dal pagamento di tale quota, parzialmente o totalmente.

Esenzione per patologia cronica o malattia rara

Gli assistiti affetti da patologie croniche o da malattie rare possono fruire dell'esenzione totale per gli accertamenti specialistici riferiti alla patologia e dell'esenzione parziale (€ 1 per confezione) per i farmaci correlati alla patologia.

Cosa fare. Per ottenere l'esenzione è necessario presentare all'Ufficio ASL del Distretto di residenza la seguente documentazione:

- **per patologia cronica:**
certificazione rilasciata, su apposita modulistica, da un Medico Specialista pubblico oppure dal medico curante nei casi di diabete o ipertensione
- **per malattia rara (Carta Regionale dei Servizi):**
certificazione rilasciata, su apposita modulistica, dal Presidio ospedaliero abilitato a fare diagnosi di Malattia Rara

Rinnovo esenzioni. Alla scadenza dell'esenzione, l'assistito deve provvedere a produrre al Distretto di riferimento documentazione sanitaria (nuova certificazione dello Specialista o documentazione sanitaria recente) attestante la necessità di rinnovo dell'esenzione.

Rinnovo automatico.

Esenzione per invalidità

Le tipologie di cittadini che hanno diritto all'esenzione per invalidità (totale o parziale) sono:

- gli invalidi civili con percentuale superiore ai 2/3, o con assegno di accompagnamento, o con indennità di frequenza
- i ciechi e i sordomuti di cui agli artt. 6 e 7 della Legge 482/68
- gli invalidi di guerra
- gli invalidi per lavoro e per servizio
- le vittime del terrorismo e del dovere (e loro familiari)

Cosa fare.

Per il rilascio dell'attestato di esenzione per le categorie sopra indicate, è necessario presentare all'Ufficio ASL del Distretto di residenza la seguente documentazione prevista in base alla categoria di appartenenza:

1. assistiti con riconoscimento di invalidità civile percentuale superiore ai 2/3, o con assegno di accompagnamento, o con indennità di frequenza: verbale di riconoscimento di invalidità civile
2. invalido di guerra: verbale del Ministero del Tesoro con categoria (per invalidità dalla VI alla VIII categoria anche la patologia invalidante)
3. invalido per lavoro: verbale INAIL con punteggio (se inferiore al 67/100 anche patologia invalidante)
4. invalido per servizio: verbale del Ministero del Tesoro con categoria (per invalidità dalla VI alla VIII anche patologia invalidante)
5. vittime del dovere e del terrorismo: documentazione specifica comprovante la condizione

Esenzione per età e reddito

Le categorie di esenzione per reddito sono le seguenti:

E01: Soggetto con meno di 6 anni o più di 65 anni con reddito familiare inferiore a 36.165,98 euro (ex articolo 8 comma 16 della Legge 537/1993 e successive modifiche ed integrazioni).

E02: Soggetto titolare (o a carico di altro soggetto titolare) della condizione di Disoccupazione con reddito familiare inferiore a 8.263,31 euro incrementato a 11.362,05 euro in presenza del coniuge ed in ragione di ulteriori 516,46 euro per ogni figlio a carico (ex articolo 8 comma 16 della Legge 537/1993 e successive modifiche ed integrazioni).

E03: Soggetto titolare (o a carico di altro soggetto titolare) di Assegno (ex pensione) sociale (ex articolo 8 comma 16 della Legge 537/1993 e successive modifiche ed integrazioni).

E04: Soggetto titolare (o a carico di altro soggetto titolare) di Pensione al Minimo con più di 60 anni e reddito familiare inferiore a 8.263,31 euro incrementato a 11.362,05 euro in presenza del coniuge ed in ragione di ulteriori 516,46 euro per ogni figlio a carico (ex articolo 8 comma 16 della Legge 537/1993 e successive modifiche ed integrazioni).

Cosa fare. Per ottenere l'attestato di esenzione (che sarà contestualmente registrata nel sistema informatico) gli assistiti devono recarsi al proprio Distretto per compilare l'autocertificazione, portando con sé la fotocopia del documento d'identità dell'interessato e la certificazione ISEE.

Per evitare conseguenze anche sul piano penale, qualora intervengano variazioni della condizione socio-reddituale che dà titolo alla esenzione, i soggetti beneficiari devono darne tempestivamente comunicazione al distretto ASL

Godono inoltre di esenzione

- le prestazioni per condizioni di interesse sociale (prevenzione, attività di screening, tutela della salute collettiva, status di gravidanza, ecc.)
- altre condizioni (infortuni sul lavoro e persone affette da malattie professionali durante il periodo di temporanea invalidità)

Non sono subordinate al rilascio di alcun attestato da parte dell'ASL.

Quanto costa. È gratuito

Dove rivolgersi. Ufficio Esenzioni ticket del Distretto di residenza. Consultare la sezione Sede.

3.1.3 Assistenza Sanitaria All'estero

Come

Chi si reca all'estero per vacanza o per un viaggio di lavoro o studio, può avere l'assistenza sanitaria secondo le seguenti modalità:

- **nei Paesi dell'Unione Europea (UE), SEE (Islanda, Liechtenstein, Norvegia) e in Svizzera:** è sufficiente portare con sé la Tessera Europea di Assicurazione Malattia che permette di ricevere le cure sanitarie necessarie (e non solo le cure urgenti che venivano assicurate in precedenza dal modello E111) a parità di condizioni con i cittadini del Paese ospitante;
- **nei Paesi extra Ue con i quali esistono accordi bilaterali** (Argentina, Australia Brasile, Capoverde, Croazia, Bosnia-Erzegovina, Macedonia, Serbia-Montenegro, Principato di Monaco, San Marino, Tunisia): si può godere dell'assistenza sanitaria solamente se si rientra nelle categorie e nelle situazioni previste dalla convenzione. È dunque opportuno informarsi presso l'Asl di Latina U.O.S.D. Popolazione Migrante e Mobilità Sanitaria sita in Piazza Celli, secondo piano, dott. Maietta Arcangelo e ammin.vo sig. Avvisati Simone- prima di partire e dotarsi, compilando l'apposita domanda, dei moduli necessari, che sono diversi per i vari Paesi;
- **nei Paesi extra Ue con i quali non esistono accordi bilaterali:** ogni prestazione sanitaria dovrà essere pagata dall'assistito, a costi che possono essere elevatissimi. Per questo motivo, prima della partenza, è consigliabile stipulare una polizza assicurativa privata, che preveda la copertura delle cure sanitarie.

Dove rivolgersi. Per informazioni e sottoscrizioni dei moduli per l'assistenza all'estero ci si può rivolgere agli uffici del Distretto di residenza.

3.1.4 Assistenza Sanitaria ai Cittadini Stranieri

Stranieri comunitari

Ai cittadini provenienti da un Paese dell'Unione Europea, , presenti in Italia per turismo, l'assistenza sanitaria è garantita mediante la Tessera Europea Assicurazione Malattia (TEAM) che dà diritto a fruire delle cure necessarie, anche non urgenti.

In situazioni diverse dal soggiorno per turismo, i cittadini comunitari possono iscriversi al Servizio Sanitario Regionale (SSR) se in possesso di apposita modulistica comunitaria (modello E112, E106, E109) rilasciata dal paese di provenienza.

Cosa fare. Per l'iscrizione al SSR il cittadino comunitario dovrà presentare all'Ufficio del Distretto ASL di competenza la seguente documentazione:

se familiare del lavoratore dipendente o autonomo

- certificato di matrimonio tradotto
- per i figli, certificato di nascita con l'indicazione di paternità e maternità
- attestato di richiesta anagrafica rilasciato dal comune

ex lavoratore in stato di disoccupazione involontaria:

- attestato di richiesta anagrafica rilasciato dal comune
- certificato del precedente datore di lavoro attestante il rapporto di impiego cessato e la durata
- autocertificazione di iscrizione presso il Centro per l'impiego dove si trova il proprio domicilio

Quanto costa. È gratuita

Dove rivolgersi. Ufficio di scelta e revoca del proprio distretto.

Stranieri non comunitari, iscrizione obbligatoria

I cittadini provenienti da Paesi extra Unione Europea devono essere iscritti obbligatoriamente al Servizio Sanitario Regionale se sono in possesso di permesso di soggiorno per i seguenti motivi:

- lavoro subordinato o autonomo
- iscrizione alle liste di collocamento
- motivi familiari (ricongiungimento)
- cure mediche per donne in stato di gravidanza
- cittadini sottoposti a misure detentive
- asilo politico, asilo umanitario, attesa adozione / affido asilo / acquisto cittadinanza
- motivi di studio (già titolari di precedente permesso di soggiorno per motivi familiari)

I familiari a carico (figli e coniuge) del cittadino straniero hanno diritto all'iscrizione al SSR come per il capo-famiglia, in attesa che la loro posizione venga regolarizzata.

L'iscrizione al Servizio Sanitario Regionale coincide con il periodo del permesso di soggiorno e, alla scadenza dello stesso, il cittadino straniero non comunitario deve provvedere al rinnovo.

Il diritto di iscrizione al Servizio Sanitario Regionale decade per:

- mancato rinnovo del permesso di soggiorno
- revoca o annullamento del permesso di soggiorno
- espulsione del cittadino straniero

Cosa fare. Il cittadino deve esibire all'Ufficio del Distretto ASL di residenza la seguente documentazione:

- permesso di soggiorno valido o ricevuta della richiesta di primo rilascio del permesso di soggiorno emessa dagli enti competenti (Questura, Prefettura o Ufficio Postale)
autocertificazione di residenza o, se cittadino con dimora abituale, modello "Iscrizione al Servizio Sanitario Regionale"
- codice fiscale per cittadini non comunitari e non residenti in Italia", da compilare presso il Distretto ASL competente

Quanto costa. È gratuita

Dove rivolgersi. Ufficio di scelta e revoca del proprio distretto.

Stranieri non comunitari, iscrizione facoltativa

Possono fruire dell'iscrizione facoltativa al Servizio Sanitario Regionale gli stranieri in possesso di permesso di soggiorno con validità superiore a tre mesi che si trovano in una delle seguenti situazioni:

- stranieri residenti per residenza elettiva e familiari a carico
- stranieri residenti per motivi religiosi e familiari a carico
- stranieri residenti per affari e familiari a carico
- specifiche categorie di lavoratori e familiari a carico
- lavoratori alla pari
- studenti
- cittadini che partecipano a programmi di volontariato

Cosa fare. Il cittadino deve esibire all'Ufficio del Distretto ASL di residenza la seguente documentazione:

- permesso di soggiorno valido o ricevuta della richiesta di primo rilascio del permesso di soggiorno emessa dagli enti competenti (Questura, Prefettura o Ufficio Postale)
- autocertificazione di residenza o, se cittadino con dimora abituale, modello "Iscrizione al Servizio Sanitario Regionale"
- per cittadini non comunitari e non residenti in Italia", da compilare presso il Distretto ASL competente
- codice fiscale
- causale "Iscrizione volontaria al SSN", della quota annua (anno solare) minima non frazionabile

Dove rivolgersi.

I cittadini stranieri con visto per turismo o per cure mediche oppure con permesso di soggiorno inferiore a tre mesi non possono essere iscritti al Servizio Sanitario Regionale, nemmeno facoltativamente, ma possono fruire a pagamento delle prestazioni sanitarie necessarie.

Per l'assistenza in gravidanza vedi [Carta percorso nascita](#)

3.1.5 Assistenza Integrativa

Vengono rilasciate le autorizzazioni di spesa alle persone riconosciute affette dalle seguenti patologie:

- **DIABETE MELLITO (1 E 2)**
- **INSUFFICIENZA RENALE CRONICA (IRC)**
- **CELIACHIA (MORBO CELIACO)**

▪ **PATOLOGIE DEL METABOLISMO CHE NECESSITANO DI ALIMENTI SPECIALI**

Diabete

- piano terapeutico annuale redatto da diabetologo di struttura pubblica o accreditata
- libretto di esenzione ticket per patologia.
Se non si è provvisti di esenzione ticket, basta recarsi presso l'ufficio esenzioni con il certificato medico specialistico;
- codice fiscale e libretto sanitario (tessera TEAM).
- per i **NON RESIDENTI** nel Distretto richiedente: autorizzazione per delega del Distretto di appartenenza.
Se paziente non deambulante (temporaneo o permanente), in possesso o no dell'invalidità civile:
- insieme all'esenzione e al codice fiscale, prescrizione del Medico di Medicina Generale (MMG) o del Medico specialista di struttura pubblica (validità annuale) con specificato tipo di diabete e quantità di ausili necessari in un mese. E' necessario specificare che il paziente è allettato e l'eventuale codice di invalidità.

Insufficienza Renale Cronica

- piano terapeutico annuale (alimenti aproteici) redatto da nefrologo di struttura pubblica;
- libretto di esenzione ticket per patologia;
- Se non si è provvisti di esenzione ticket, basta recarsi all'ufficio esenzioni con un certificato medico specialistico;
- codice fiscale e libretto sanitario (tessera TEAM).
- per i **NON RESIDENTI** nel Distretto richiedente: autorizzazione per delega del Distretto di appartenenza.

Celiachia

- certificato medico redatto da un centro di riferimento;
- per i **NON RESIDENTI** nel Distretto richiedente : autorizzazione per delega del Distretto di appartenenza;
- colui che ritira i buoni per alimenti (paziente, parente, conoscente) deve essere munito di documento identificativo e deve apporre una firma sul registro interno.
Il ritiro dei buoni si effettua con rilascio mensile presso l'ufficio dal giorno 1 al 31 del mese di nascita del paziente.

Alimenti Speciali

- certificato medico specialista di struttura pubblica
- piano terapeutico degli alimenti
- ricetta del MMG o Pediatra di libera scelta con alimenti richiesti (mensile)

3.1.6 Assistenza Protesica

Cosa offre

PROTESI Dispositivi artificiali, sostituiscono una parte del corpo mancante (protesi mammaria, di arto, oculare, ecc.).

ORTESI Mezzi di correzione o sostegno (busti, corsetti, ecc.)

AUSILI Facilitano la mobilità (carrozine, ecc.), la cura e la protezione personale (pannoloni, sacche, cateteri, placche per stomia, medicazioni per piaghe da decubito, ecc.).

Chi ne ha diritto

- invalidi civili, di guerra e per servizio, i privi della vista e i sordomuti nonché i

- minori di anni 18;
- **persone in attesa di accertamento del diritto di indennità di accompagnamento (art. 1 legge 11 febbraio 1980 n. 18), cioè coloro che per le condizioni patologiche potrebbero rientrare nei punti 5, 6, 9, 10, 13, 14 del verbale di invalidità civile;**
 - entero-urostomizzati, portatori di catetere permanente, affetti da incontinenza stabilizzata (che necessitano di pannoloni), affetti da patologia grave che obbliga all'allettamento (comprese conseguenti piaghe da decubito), laringectomizzati, tracheotomizzati o amputati di arto, donne che abbiano subito un intervento di mastectomia o soggetti che abbiano subito un intervento demolitore sull'occhio, previa presentazione di certificazione medica specialistica di struttura pubblica;
 - **persone in attesa di riconoscimento del diritto di indennità di accompagnamento cui, in seguito alla visita effettuata dalla commissione medica della ASL, sia stata riscontrata una menomazione che comporta una riduzione della capacità lavorativa superiore ad 1/3 (pari o superiore al 34%) risultante dai verbali di cui all'articolo 1, comma 7, della legge 15/10/1990 n. 295;**
 - ricoverati in una struttura sanitaria accreditata, pubblica o privata, per i quali il medico responsabile dell'unità operativa certifichi la necessità e l'urgenza della fornitura dei presidi prima della dimissione.

Documenti necessari

- Prescrizione del medico specialista (ortopedico, geriatra, urologo, otorinolaringoiatra, gastroenterologo, chirurgo, ecc.), dipendente del Sistema Sanitario Nazionale (SSN) o convenzionato. Specificare se situazione del paziente permanente o temporanea ;
- copia del verbale di invalidità civile o invalidità per Servizio, esclusi gli infortuni sul lavoro (competenza INAIL);
 - chi è in **attesa di accertamento di invalidità** (v. punto n.2 e n.3) è sufficiente presenti la ricevuta della domanda di invalidità civile ;
 - **chi è in attesa di riconoscimento di invalidità è necessario presenti all'ufficio protesi la lettera di convocazione tramite la quale si è effettuata la visita presso la commissione invalidi civili della ASL;**
ricetta MMG con indicato tipo di prodotto, codice ISO, quantità, durata della fornitura, specificando "Proposta Annuale" e fornitura bimestrale (per i pannoloni fornitura trimestrale);
 - se la richiesta di prestazione protesica perviene da persona diversa dall'interessato, compilare il modello di delega (disponibile presso l'ufficio protesi) e allegare copia di un documento di identità del richiedente;
 - per i NON RESIDENTI nel Distretto richiedente autorizzazione per delega del Distretto di appartenenza.

Forniture successive

- prescrizione di specialista di struttura pubblica dell'ausilio necessario con indicante il tipo di situazione (permanente o temporanea) ;
- ricetta MMG con indicato tipo di prodotto, codice ISO, quantità, durata della fornitura, specificando "Proposta Annuale" e fornitura bimestrale (per i pannoloni fornitura trimestrale);
- se la richiesta di prestazione protesica perviene da persona diversa dall'interessato, compilare il modello di delega (disponibile presso l'ufficio protesi) e allegare copia di un documento di identità del richiedente.

3.1.7 Assistenza Domiciliare Integrata e RSA

L'Assistenza Domiciliare Integrata ed RSA è un'Unità Operativa Complessa (UOC) facente parte del Dipartimento Tutela delle Fragilità. La UOC a livello Aziendale cura la gestione delle Cure Domiciliari e l'inserimento e la rivalutazione degli assistiti in RSA.

Sede gestionale: P.zza A. Celli, n. 3 - Latina
Segreteria: segreteria.nane@ausl.latina.it

Le attività della UOC sono di seguito elencate:

a) CAD (Centro Assistenza Domiciliare):

Il Servizio eroga a domicilio prestazioni sanitarie e consulenze psico – sociali su tutto il territorio Aziendale.

Tutte le prestazioni erogate a domicilio sono a totale carico del SSN in quanto inserite nei Livelli Essenziali di Assistenza (LEA) senza limitazioni di età o reddito e con garanzia per gli assistiti di appropriatezza, equità e accessibilità.

Il responsabile clinico dell'Assistenza è il MMG/PLS.

Il CAD non effettua prestazioni in caso di emergenza sanitaria, per le quali occorre rivolgersi ai servizi preposti.

a.1) Sedi e contatti CAD Aziendali

CAD Distretto 1

Mail: cad.aprilia@ausl.latina.it
tel. 06/928634967 – 06/928634966

CAD Distretto 2

Mail: ss.cadlatina@ausl.latina.it
Tel.0773/6553349 – 0773/6556032 – 0773/6553828 - 0773/6553320

CAD Distretto 3

Mail: cadsezze@ausl.latina.it
Tel.0773/801872

CAD Distretto 4

Mail: ss.cadterraccinafondi@ausl.latina.it
Tel.0773/708321

CAD Distretto 5

Mail: cad.distretto5@ausl.latina.it
Tel.0771/779330

a.2) Chi può accedere

Qualunque cittadino adulto o minore (anche stranieri UE/non UE muniti di STP e ENI) in condizioni di non autosufficienza totale o parziale, permanente o temporanea, non deambulante e non trasportabile presso i presidi sanitari ambulatoriali

a.3) Come accedere

Il Medico di Medicina Generale o il Pediatra di Libera Scelta (MMG/PLS) aprono la cartella CAD informatizzata indicando il tipo di prestazione da erogare ed i tempi di erogazione della stessa per le prestazioni domiciliari di I e II fascia.

Per le prestazioni domiciliari di III fascia (ADI ACA) vedi sezione a.8- ADI III fascia.

a.4) Chi eroga le prestazioni

Le prestazioni di Assistenza Domiciliare, vengono erogate dagli Enti Accreditati per l'Assistenza Domiciliare presso la Regione Lazio e con sede autorizzata nella ASL di Latina (DCA 283 del 2017 e s.m.i.).

Gli Enti Accreditati per l'Assistenza Domiciliare nella ASL di Latina sono attualmente n. 8:

- C.I.R
- Croce Bianca
- Giomi Care
- Linde Medicale
- Medical Division Service
- Medicasa
- OSA
- Vivisol

La scelta dell'Ente Accreditato viene effettuata dall'Assistito/Caregiver e viene indicata al CAD dal MMG/PLS.

a.5) Quali prestazioni

- Visite specialistiche Geriatriche, Neurologiche e Fisiatriche (specialisti presenti al CAD).
- Interventi sociali e socio-sanitari
- Prestazioni infermieristiche (prelievo ematico, cateterismo vescicale, indagini bioumorali di routine, terapia iniettiva intramuscolare e sottocutanea, fleboclisi, sostituzioni placche, ecc.) e fisioterapiche.

TABELLA RIEPILOGATIVA PRESTAZIONI EROGABILI A DOMICILIO

	DESCRIZIONE
INFERMIERISTICHE	<p>MEDICAZIONI LESIONI DA DECUBITO</p> <p>CAMBIO CATETERE VESCICALE – C.C.V.</p> <p>EDUCAZIONE CARE-GIVER: - Sostituzione placche e gestione delle stomie - Terapia iniettiva sottocutanea - Mobilizzazione - Igiene della persona e dell’ambiente - Idratazione e alimentazione per os - Intervento di prevenzione decubiti</p> <p>PRELIEVO EMATICO</p> <p>INDAGINI BIOUMORALI DI ROUTINE</p> <p>TERAPIA INIETTIVA INTRAMUSCOLARE</p> <p>TERAPIA INIETTIVA SOTTOCUTANEA</p> <p>FLEBOCLISI PER IDRATAZIONE E/O SOMMINISTRAZIONE FARMACI E/O FLEBOCLISI DI ALBUMINA (per somministrazione di albumina è richiesta la presenza del M.M.G./P.L.S. se prima somministrazione). Queste sono prestazioni a ciclo programmato.</p> <p>ENTEROCLISMA CON SONDA (è richiesta la prescrizione del M.M.G./P.L.S.)</p> <p>GESTIONE PORT A CATH</p> <p>RIMOZIONE PUNTI DI SUTURA</p> <p>EMOGASANALISI COMPLETA (tariffa comprensiva di analisi e relativo risultato)</p> <p>EMOGASANALISI (solo prelievo e trasporto in laboratorio ASL)</p> <p>EMOTRASFUSIONI CON PRESENZA DEL MEDICO DELL’ENTE ACCREDITATO (prestazione comprensiva di: prelievi per la tipizzazione, prove crociate, ritiro sacche ecc. secondo procedure aziendali, compreso lo smaltimento della sacca) SOSTIZIONE PEG a bottoncino e/o palloncino a partire dalla II sostituzione (la prima sostituzione deve essere effettuata c/o Ospedale)</p> <p>SOSTIZIONE PEG</p>

	a bottoncino e/o palloncino a partire dalla II sostituzione (la prima sostituzione deve essere effettuata c/o Ospedale)
RIABILITATIVE	Riabilitazione motoria, neuromotoria e cardio - respiratoria e logoterapica autorizzate con P.A.I. dai C.A.D. di riferimento EDUCAZIONE CARE-GIVER: - Mobilizzazione - Intervento di prevenzione decubiti - Educazione ai passaggi posturali e agli esercizi di autotrattamento

a.6) Cure domiciliari attivabili

1. Cure prestazionali occasionali o a ciclo programmato
2. ADP: Assistenza Domiciliare Programmata, valutazione congruità e autorizzazione.
3. ADI: Assistenza Domiciliare Integrata, attivata previa valutazione multidimensionale UVM CAD.
4. ADI ACA: Assistenza Domiciliare Integrata ad Alta Complessità Assistenziale, attivata previa valutazione multidimensionale UVM ADI ACA.
5. RSA: Valutazione per ingresso in RSA (Residenza Sanitaria Assistenziale) su richiesta inoltrata al PUA di residenza.
6. Consulenza psico-sociale, a richiesta o su segnalazione.

a.7) Cure Prestazionali Occasionali o a Ciclo Programmato

Le prestazioni occasionali o a ciclo programmato sono tutte le prestazioni infermieristiche ad eccezione delle medicazioni. Per esse è sufficiente la richiesta del MMG/PLS su piattaforma aziendale per le cure domiciliari; Nel caso di prelievo ematico ed indagini bioumorali di routine il MMG/PLS deve redigere la ricetta che il caregiver dovrà consegnare all'infermiere dell'Ente scelto per l'assistenza.

a.8) ADI (Assistenza Domiciliare Integrata):

è organizzata in due tipologie assistenziali a seconda dell'intensità di prestazioni da erogare.

Nello specifico ADI I e II fascia (bassa e media intensità di cure) e ADI III fascia (Alta intensità di cure /ADI ACA).

Entrambe prevedono l'erogazione di tutte le prestazioni, elencate nella tabella riepilogativa sopra riportata, attraverso la somministrazione della scheda di valutazione Multidimensionale e predisposizione di uno specifico PAI (Progetto Assistenziale Individualizzato) da parte dell'UVM CAD (l'Unità Valutativa Multidimensionale). Il PAI ha una durata massima di tre mesi prorogabile dopo rivalutazione da parte dell'UVM CAD.

L'UVM CAD è costituita da Dirigente Medico/Specialista CAD, Infermiere, Assistente Sociale oppure Dirigente Medico/Specialista CAD, Fisioterapista, Assistente Sociale, oppure Dirigente Medico/Specialista CAD, Infermiere, oppure Dirigente Medico/Specialista CAD Fisioterapista, oppure Dirigente Medico/Specialista CAD e Assistente Sociale.

- **ADI I e II fascia**

L'ADI I e II fascia è richiesta dal MMG/PLS su piattaforma aziendale delle cure domiciliari.

Il CAD prende in carico la richiesta e si attiva con l'UVM CAD per la rilevazione del bisogno assistenziale socio sanitario cui consegnerà l'elaborazione di un PAI Infermieristico, Riabilitativo o misto (Infermieristico e Riabilitativo).

- **ADI III fascia - ADI ACA (Assistenza Domiciliare Integrata ad Alta Intensità Assistenziale):**

è rivolta a persone con malattie congenite o acquisite (neurodegenerative, SLA, disturbi metabolici congeniti, malformazioni congenite, SMA, e similari) con necessità di sostegno alle funzioni vitali.

Tale tipologia di assistenza è ad Alta Integrazione Socio Sanitaria e prevede la presa in carico non solo dell'assistito ma anche dell'intero nucleo familiare.

Per la complessità Socio Sanitaria dell'Assistenza è necessario il coinvolgimento del Punto Unico di Accesso (PUA) per attivare anche tutte le risorse socio-assistenziali erogabili.

Come accedere all'ADI III fascia

Su richiesta:

- dell'Ospedale;
- del Medico di Medicina Generale o Pediatra di Libera Scelta (MMG /PLS);
- del Centro di Riferimento per patologia.

Le richieste vanno inoltrate al Punto Unico di Accesso Distrettuale (PUA D) alle mail di seguito elencate:

PUA D – DISTRETTO 1: puad.distretto1@ausl.latina.it

PUA D – DISTRETTO 2: pua.distretto2@ausl.latina.it

PUA D – DISTRETTO 3: pua.distretto3@ausl.latina.it

PUA D – DISTRETTO 4: socialepuaterracinafondi@ausl.latina.it

PUA D – DISTRETTO 5: puad.distretto5@ausl.latina.it

e contestualmente alle mail del CAD dedicate:

casicomplexi.ne@ausl.latina.it (Distretto 1, 2, 3)

casicomplexi.so@ausl.latina.it (Distretto 4, 5)

L'UVMCAD ADI ACA, costituita da Dirigente Medico, da un Infermiera Case Manager e da un'Assistente Sociale cura la presa in carico sanitaria

- è componente del tavolo di back office Punto Unico di Accesso Distrettuale (PUA D);
- riceve/rileva le richieste socio-sanitarie degli assistiti e gestisce le stesse integrandosi con altri Enti, Servizi e Professionisti interni ed esterni;
- Monitora l'andamento del PAI;
- effettua un monitoraggio costante del clima relazionale tra Assistito/Caregiver/ente accreditato,

- garantisce consulenza e supporto psicosociale,
- attiva l'intervento di consulenza psicologica domiciliare,
- effettua la verifica, il monitoraggio e la rendicontazione delle prestazioni erogate dagli Enti Accreditati per le cure domiciliari.
- provvede al fabbisogno mensile del materiale di consumo, della nutrizione e dei farmaci.

b) CONSULENZA PSICO – SOCIALE

E' un servizio di consulenza per sostegno e supporto alle problematiche relazionali all'interno del nucleo familiare e di orientamento e connessione all'interno della rete dei servizi socio-sanitari rivolto agli assistiti CAD ADI I-II fascia ed ADI III fascia (ADI ACA).

ADI I-II fascia:

L'Assistente Sociale come componente dell'UVM ADI I-II fascia rappresenta il punto di raccordo tra sanitario e sociale per l'assistenza integrata. Tale ruolo si esercita attraverso le seguenti attività:

- visite Domiciliari a seguito di segnalazione dell'UVM CAD;
- rilevazione sia del clima relazionale che di eventuali necessità socio- sanitarie;
- attivazione di intervento di supporto psico-sociale;
- valutazione, segnalazione e condivisione in back office CAD-PUA dei bisogni socio-sanitari;
- connessione tra tutti i settori del welfare al fine di attivare azioni di risposta integrate e multidimensionali
- consulenza, informazione e orientamento relativo alla richiesta di valutazione per ingresso in RSA;
- visite Domiciliari per valutazione multidimensionale per ingresso in RSA come componente dell'UVM CAD.

ADI III fascia (ADI ACA):

L'Assistente Sociale come componente dell'UVM ADI ACA rappresenta il punto di raccordo tra sanitario e sociale per l'assistenza integrata, oltre che la figura professionale dedicata a:

- visite Domiciliari periodiche (mensili e/o secondo necessità),
- rilevazione sia del clima relazionale che di eventuali necessità socio- sanitarie attraverso la scheda socio-sanitaria;
- attivazione di intervento di supporto psico-sociale;
- valutazione e condivisione in back office CAD (UVM ADI ACA) della necessità di intervento di supporto psicologico;
- condivisione con lo/la psicologo/a del disagio/criticità emersi;
- attivazione intervento di consulenza e supporto psicologico domiciliare;
- convocazione Back office UVM ADI ACA CAD e Psicologo per la restituzione/condivisione del percorso di aiuto da attivare.

c) ADP (Assistenza Domiciliare Programmata):

è richiesta dal MMG/PLS per tutti gli assistiti che presentino impossibilità a raggiungere lo studio del medico per impossibilità permanente a deambulare, impossibilità ad essere trasportato in ambulatorio con mezzi comuni, impossibilità per gravi patologie che necessitano di controlli ravvicinati sia in relazione alla situazione socio ambientale che al quadro clinico. Il CAD autorizza le richieste di ADP e gli accessi (1 o 2 o 4 al mese) proposti dal MMG/PLS.

d) RSA (Residenze Sanitarie Assistenziali):

d.1) COSA SONO LE RSA

Sono strutture territoriali residenziali che accolgono, previa valutazione multidimensionale persone non autosufficienti, anche anziane non assistibili a domicilio che non necessitano di ricovero in Ospedale o in Centri di riabilitazione ma che hanno necessità di prestazioni sanitarie ed assistenziali

d.2) RSA PRESENTI NEL TERRITORIO DELLA ASL LATINA

STRUTTURA	UBICAZIONE	RESID/SEMIRE	REGIME	POSTI
VILLA CARLA	APRILIA	RESIDENZIALE	MANTENIMENTO	90
		SEMIRESID.	MANTENIMENTO	10
VILLA SILVANA	APRILIA	RESIDENZIALE	MANTENIMENTO	93
VILLA AZZURRA	TERRACINA	RESIDENZIALE	MANTENIMENTO	19
		RESIDENZIALE	MANTENIMENTO	11
RESIDENZA PONTINA	LATINA	RESIDENZIALE	MANTENIMENTO	60
			MANTENIMENTO	20
SAN MICHELE	APRILIA	RESIDENZIALE	MANTENIMENTO	80
DOMUS AUREA	CASTELFORTE	RESIDENZIALE	MANTENIMENTO	60
POGGIO DUCALE	MINTURNO	RESIDENZIALE	MANTENIMENTO	30
		RESIDENZIALE	MANTENIMENTO	30
SAN RAFFAELE	SABAUDIA	RESIDENZIALE	MANTENIMENTO	60
RSA CORI	CORI	RESIDENZIALE	MANTENIMENTO	20
			ESTENSIVA	20
			DISTURBI COMPORT	20

In tabella sono riportate le RSA come ubicazione territoriale, come regime assistenziale, come posti letti e come suddivisione del costo.

L’RSA Villa Carla ha anche la disponibilità di n. 10 posti in regime semiresidenziale, cui si accede sempre previa valutazione multidimensionale.

d.3) Costi

Le tariffe giornaliere dei regimi assistenziali sono stabilite con provvedimenti dell’Amministrazione regionale.

La tariffa del regime assistenziale di Mantenimento è composta per il 50% dalla quota sanitaria, a carico del Servizio Sanitario Regionale, e per il restante 50% dalla quota per i servizi di carattere alberghiero (quota sociale), che in base all’ISEE può essere a totale carico del Comune di residenza oppure può prevedere la compartecipazione anche totale della spesa alberghiera da parte dell’assistito.

Per i regimi di tipo Estensivo ed Estensivo per Disturbi Cognitivo Comportamentali gravi è a totale carico del Sistema Sanitario Regionale.

d.4) Come accedere

La richiesta di inserimento in RSA va presentata al PUA Distrettuale di residenza.

Il PUA fornirà al richiedente tutte le informazioni necessarie e preliminari compresi i documenti necessari per l’eventuale inserimento nella Struttura.

Il PUA si avvale dell’UVM CAD per la somministrazione a domicilio della scheda di valutazione (RUG) per la definizione della tipologia e del livello assistenziale necessario.

Dall’esito della valutazione del livello assistenziale scaturisce l’autorizzazione riportante, la sua durata, la tipologia ed il livello assistenziale che verrà consegnata al richiedente.

L’autorizzazione è valida per l’inserimento dell’assistito in tutte le RSA della Regione Lazio sempre appropriate per tipologia e livello assistenziale individuati.

La permanenza all’interno della struttura, sia come tipologia che come livello assistenziale è subordinata a rivalutazioni periodiche da parte dell’UVM CAD.

d.5) Contatti PUA D Aziendali

PUA D – DISTRETTO 1: puad1.distretto1@ausl.latina.it

PUA D – DISTRETTO 2: pua.distretto2@ausl.latina.it

PUA D – DISTRETTO 3: pua.distretto3@ausl.latina.it

PUA D – DISTRETTO 4: socialepuaterracinafondi@ausl.latina.it

PUA D – DISTRETTO 5: puad.distretto5@ausl.latina.it

3.1.8 GIL Adozioni Latina - ASL LT e Distretti della provincia di Latina



Il GIL Adozioni Latina - ASL LT + Distretti della provincia di Latina realizza le attività ed i servizi per l'adozione nazionale ed internazionale per i cittadini residenti nella [provincia di Latina](#).

La sede principale del GIL Adozioni si trova in [P.le Carturan 7](#) a Latina (04100), e riceve dal lunedì al venerdì dalle 9:00 alle 14:00.

Il GIL Adozioni è presente anche a:

- Latina, in via Duca del Mare 7, tel 0773/652513, fax 0773/663464, e-mail servizi.sociali@comune.latina.it
- Terracina, in via Don Orione 8, tel. 0773/708909
- Gaeta, in via Salita Cappuccini, tel. 0771/779475, 335 8106361

Contatti GIL Adozioni:

- Telefono 0773/6556593, 335 8106361
- E-Mail gil.adozionilt@libero.it

Coordinatrice del GIL Adozioni:

- Tel. 0771/779475, 0773/6556593, 335 8106361
- Gaeta, in via Salita Cappuccini, tel. 0771/779475, 335 8106361

Mappa

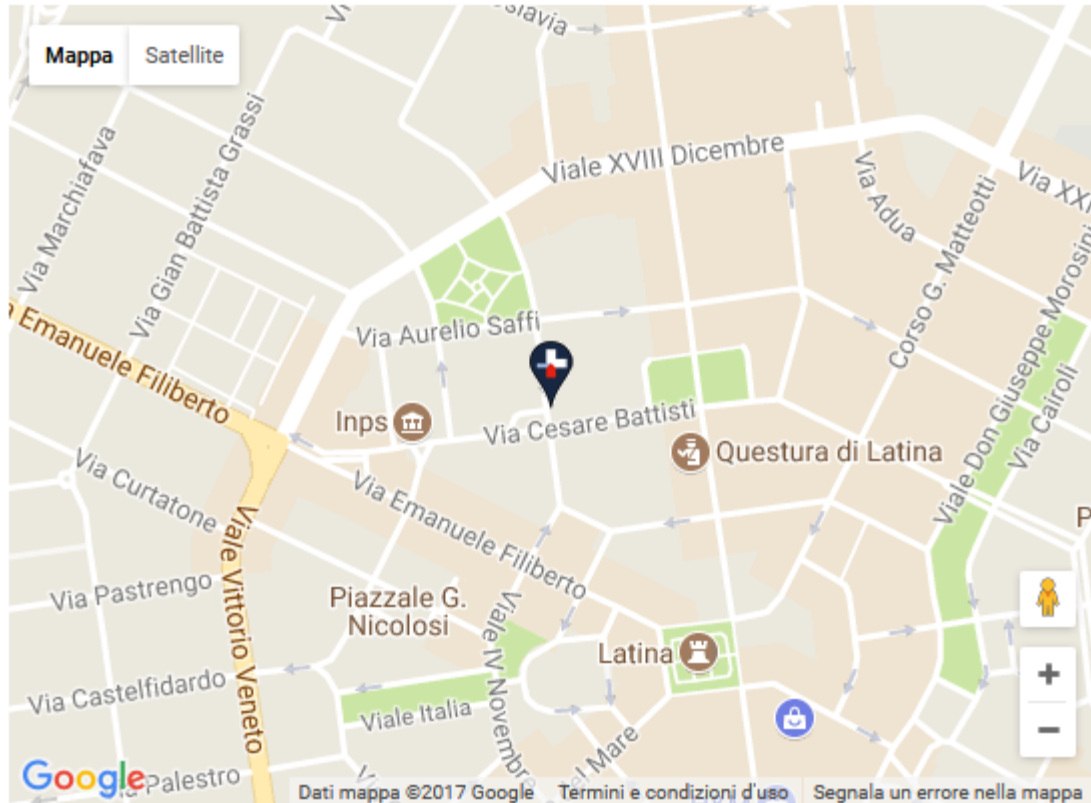

Unificazione Centrali di Ascolto del Servizio di Continuità Assistenziale dell'Azienda in ottemperanza ai Programmi Operativi 2016-2018 della Regione Lazio.

Attivazione Sede unica aziendale c/o la sede Territoriale (Distretto 2) di Sabaudia - Via Conteverde n. 10

Numero

0773 520888

4.0 ASSISTENZA E ATTIVITA' DIPARTIMENTO ORGANIZZATIVO-GESTIONALE RETE OSPEDALIERA

4.1 L'organizzazione della rete ospedaliera

La Rete Ospedaliera è la struttura operativa unitaria deputata all'offerta del livello di assistenza ospedaliera, organizzata secondo il modello dipartimentale, in dipartimenti individuati in base all'area omogenea di assistenza ed alle funzioni generali di direzione e di supporto diagnostico

- Dipartimento Organizzativo-Gestionale della Rete Ospedaliera
- Dipartimento Area Critica
- Dipartimento Area Medica DEA II Livello
- Dipartimento Area Medica DEA I Livello e Presidi di Fondi e Terracina
- Dipartimento Area Chirurgica DEA II Livello
- Dipartimento Area Chirurgica DEA I Livello e Presidi di Fondi e Terracina
- Dipartimento Area Materno-Infantile
- Dipartimento Area dei Servizi

Il livello di assistenza ospedaliera, garantito dalla rete aziendale e dai dipartimenti assistenziali che la compongono, è rappresentato dalla diagnosi e cura di patologie tali da richiedere prestazioni diagnostiche, terapeutiche, riabilitative ad alta integrazione e concentrazione nel tempo e nello spazio, di risorse umane e tecnologiche, nonché dal trattamento di pazienti in urgenza o portatori di patologie acute, inclusa la riabilitazione e la gestione del paziente post acuto che, per complessità e/o intensità delle cure, non può essere preso in carico dai servizi territoriali.

Nella Rete Ospedaliera Aziendale, l'assistenza e le funzioni dei dipartimenti vengono articolate per intensità di cure e per regime di attività e sviluppate nel territorio attraverso quattro ospedali, reciprocamente collegati attraverso la condivisione dei percorsi clinico assistenziali e delle risorse, nei quali le attività vengono svolte in base alla complessità ed al ruolo definiti nelle reti assistenziali specifiche dalla Regione.

I Dipartimenti Assistenziali si articolano nelle seguenti linee di attività:

- area assistenziale medica, chirurgica, materno-infantile-pediatria
- assistenza intensiva/sub-intensiva, acuzie
- regime di ricovero ordinario, diurno, ambulatoriale
- percorsi differenziati tra urgenza ed elezione

Tali linee di attività vengono svolte nei seguenti ospedali:

- Ospedale "S. Maria Goretti" di Latina
- Ospedale "A. Fiorini" di Terracina
- Ospedale "S. Giovanni di Dio" di Fondi
- Ospedale "Dono Svizzero" di Formia

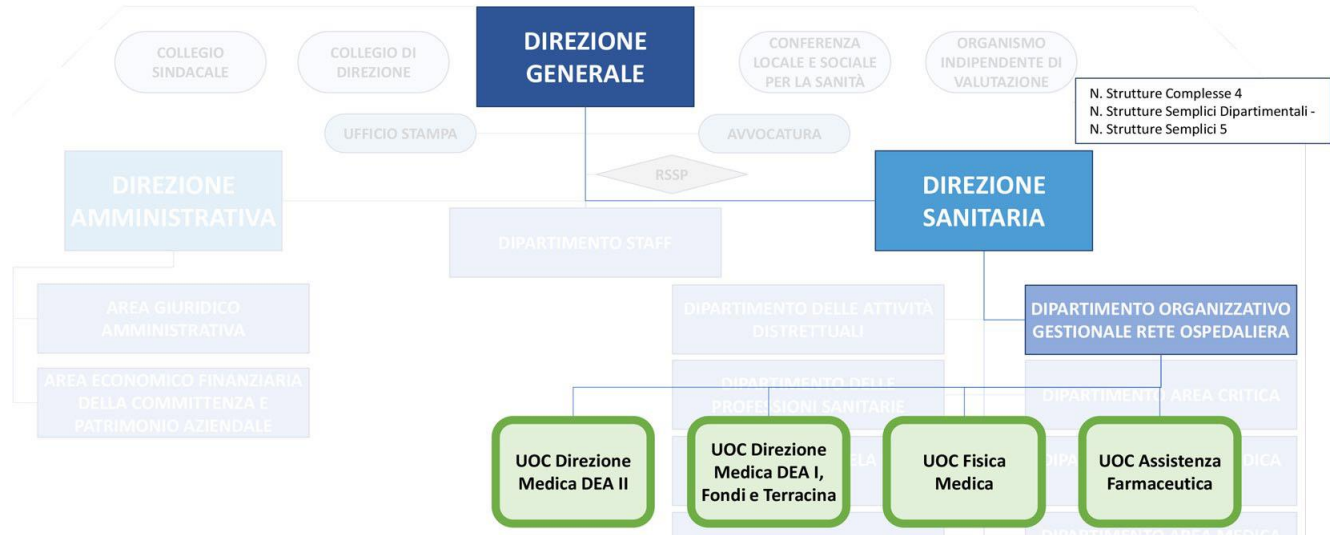

Dipartimento di Area Critica e le funzioni del DEA II° livello e I° livello

Tale Dipartimento, oltre alle funzioni di emergenza-urgenza ed intensività dell'intera rete ospedaliera, include anche le funzioni del DEA di II° livello e del DEA di I° livello previsti dalla programmazione regionale, la cui sede viene rispettivamente individuata negli Ospedali "S. Maria Goretti" di Latina e "Dono Svizzero" di Formia.

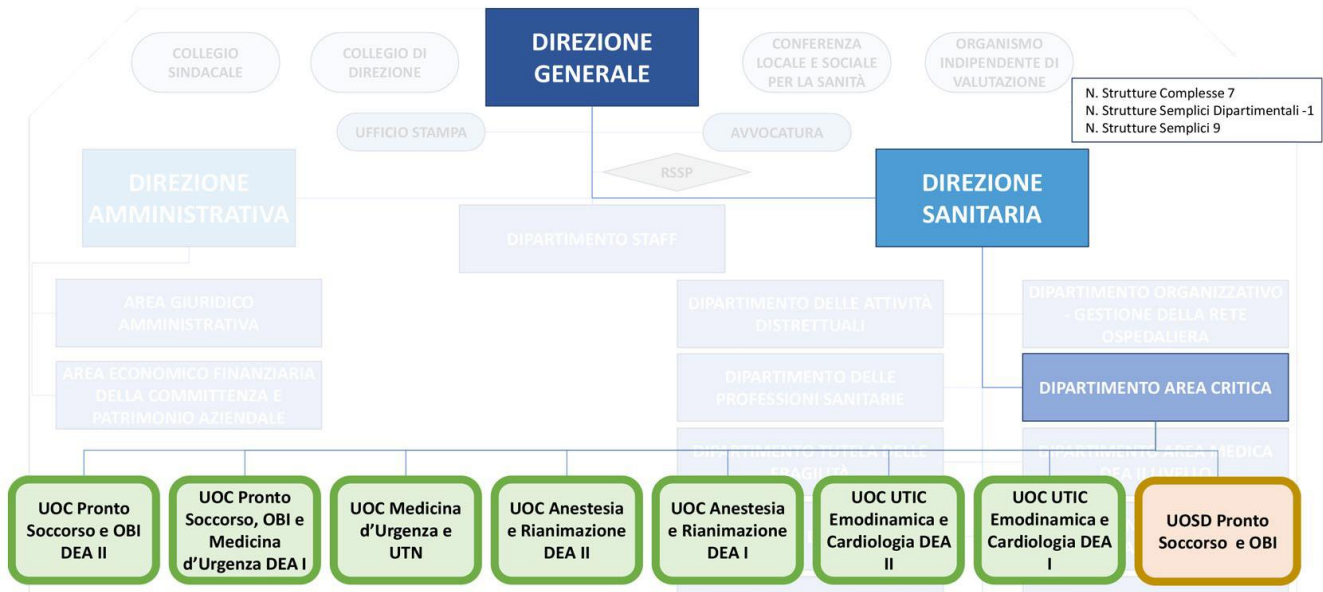

DIPARTIMENTO AREA CHIRURGICA DE II LIVELLO

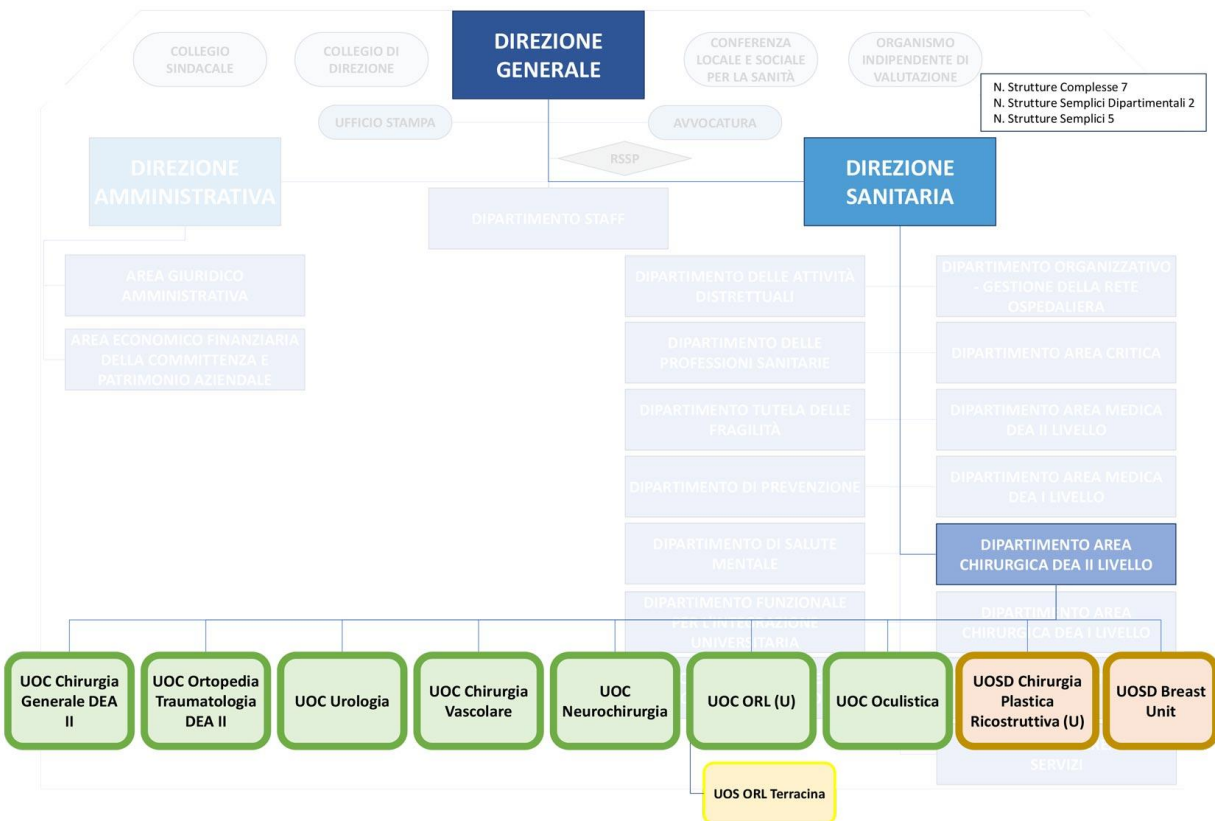

DIPARTIMENTO AREA CHIRURGICA DEA I LIVELLO, OSPEDALI DI FONDI E TERRACINA

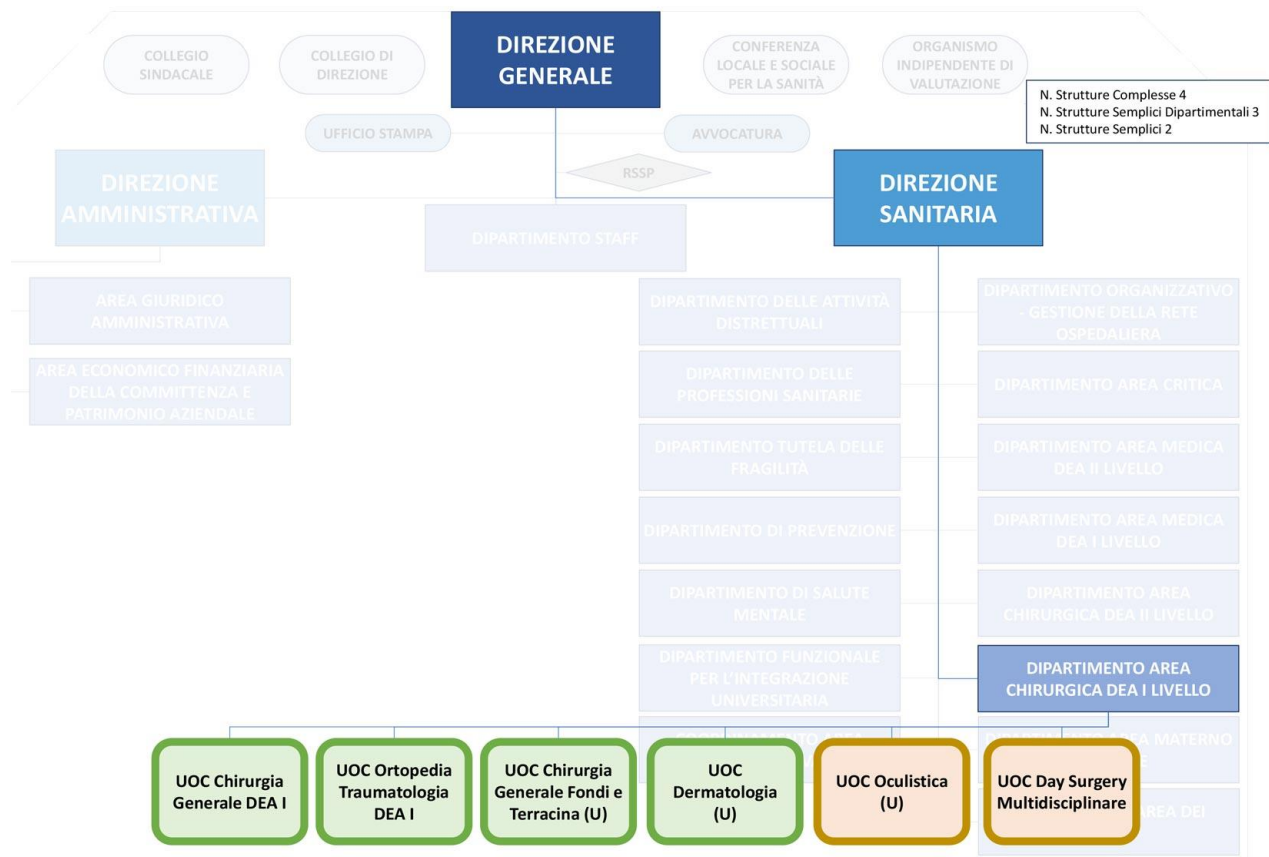

DIPARTIMENTO AREA MEDICA DEA II LIVELLO

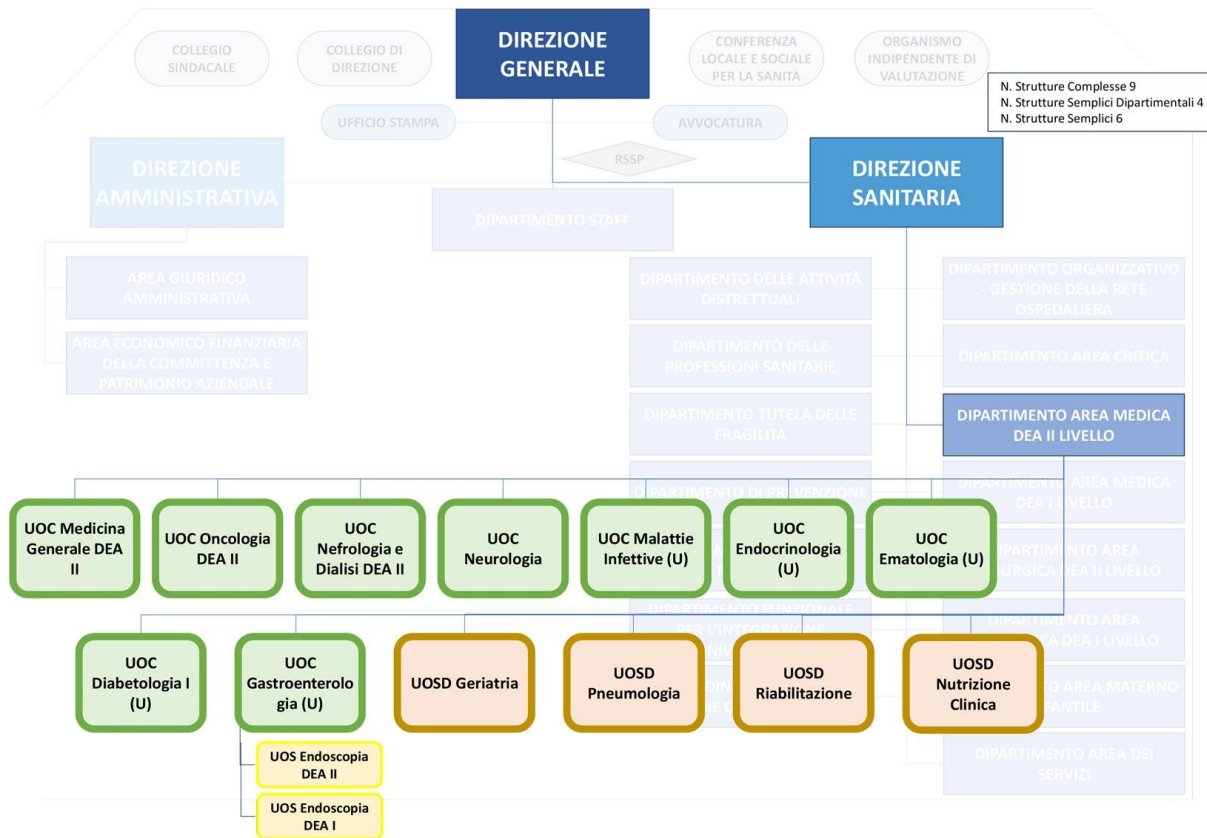

DIPARTIMENTO AREA MEDICA DEA I, OSPEDALI DI FONDI E TERRACINA

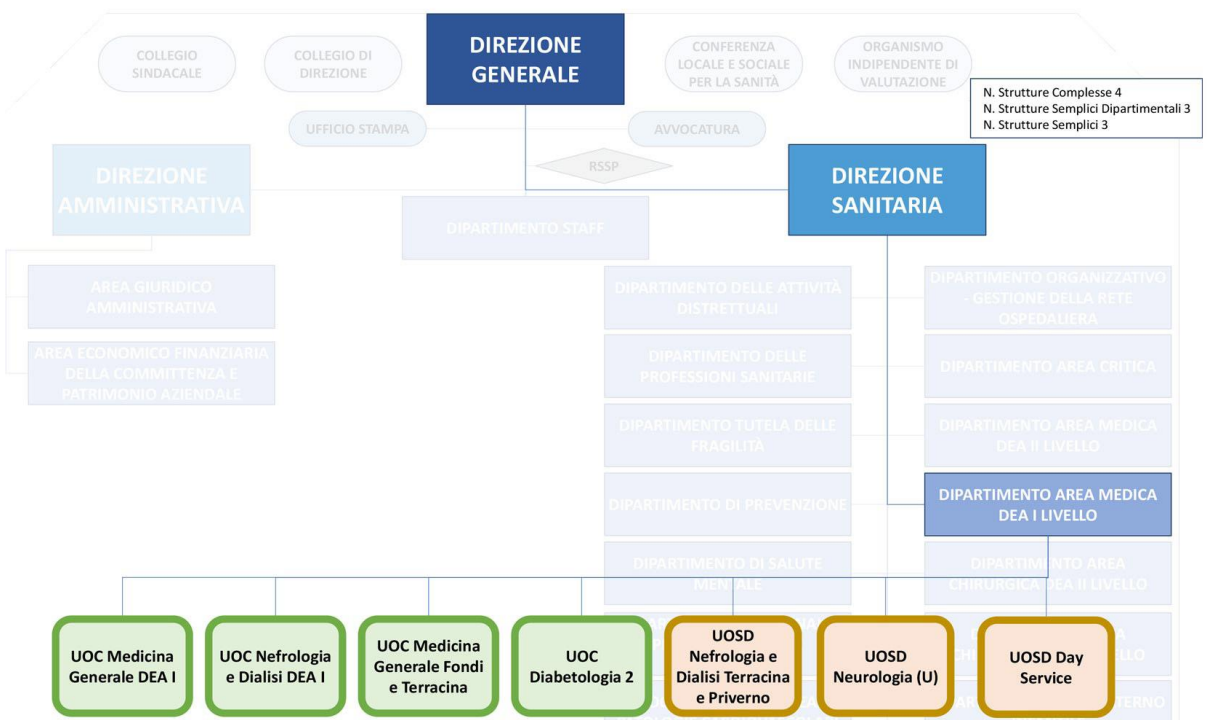

Dipartimento Materno-Infantile

Il Dipartimento Materno-Infantile si configura come una struttura articolata in unità operative ospedaliere coinvolte nella salvaguardia e tutela della salute della donna e del soggetto in età evolutiva dal periodo prenatale all'adolescenza.

Il Dipartimento realizza la propria attività perseguendo l'integrazione con i servizi sanitari e sociali aziendali, in particolare con la UOC Promozione della Salute Donna e Bambino (Dipartimento Assistenza Territoriale), in una logica di collaborazione inter-disciplinare e multi-professionale, favorendo l'applicazione di un approccio olistico della presa in carico dell'utente, stimolando gli strumenti comunicativi e le capacità relazionali del personale coinvolto.

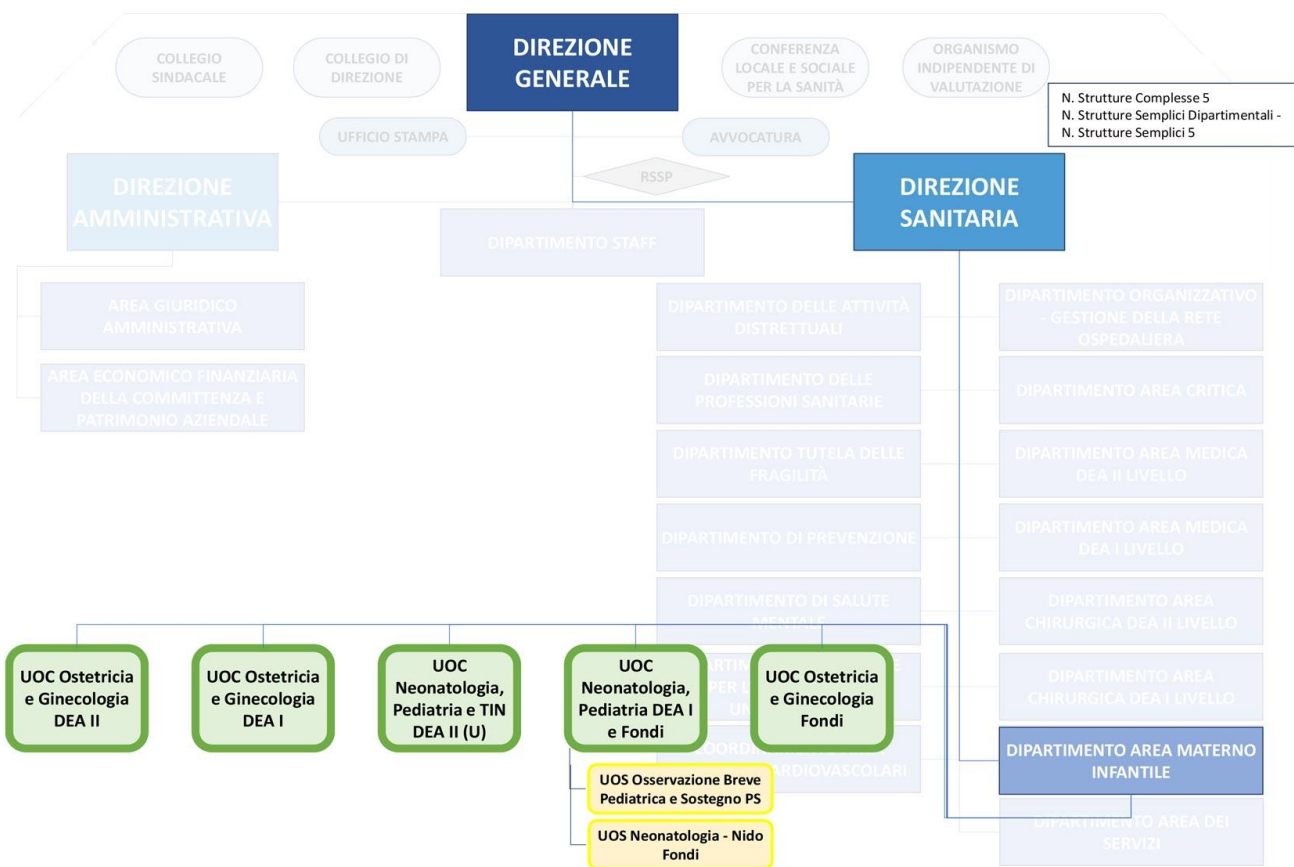

Dipartimento funzionale per l'integrazione tra assistenza, didattica e ricerca UOC Universitarie.

Il Dipartimento funzionale per l'integrazione tra assistenza, didattica e ricerca delle attività delle unità operative a direzione universitaria è articolazione organizzativa dell'ASL di Latina deputata a garantire, fermo restando la dipendenza delle strutture assistenziali ai Dipartimenti di afferenza gerarchica, l'integrazione ottimale tra assistenza, didattica e ricerca tramite la necessaria flessibilità operativa e l'integrazione con le attività aziendali.



RETE OSPEDALIERA

LA Rete ospedaliera è attualmente composta dalle strutture pubbliche di:

Ospedale di Latina

Ospedale di Terracina

Ospedale di Fondi

Ospedale di Formia

Latina

OSPEDALE S.MARIA GORETTI

Via Canova snc

Centralino 0773.6551

**Guardia Medica - c/o presidio
0773 520888**

Email: direzione.smgoretti@ausl.latina.it

PEC: amministrazione@pec.ausl.latina.it

Sede di DEA II livello, garantisce il supporto ospedaliero per l'area NORD della provincia di Latina per:

- area assistenziale medica, chirurgica, materno-infantile-pediatria e Terapia Infantile Neonatale,
- area specifica di malattie infettive e di psichiatria.
- intensità di assistenza intensiva/sub-intensiva, acuzie
- regime di ricovero ordinario/diurno/ambulatoriale,
- percorsi differenziati tra urgenza ed elezione



Fondi

OSPEDALE S.GIOVANNI DI DIO

Via S.Magno snc

Centralino 0771.5051

Guardia Medica - c/o Ospedale

0773 520888

Email: direzionemedica.pocentro@ausl.latina.it

PEC: amministrazione@pec.ausl.latina.it

- sede di Pronto Soccorso H24
- area assistenziale medica e chirurgica, ostetrico, pediatria
- intensità di assistenza, acuzie
- regime diurno/ambulatoriale ordinario



Terracina

OSPEDALE ALFREDO FIORINI

Via Firenze snc

Centralino 0773.7081

Guardia Medica - via Fiume

0773 520888

Email: direzionemedica.pocentro@ausl.latina.it

PEC: amministrazione@pec.ausl.latina.it

- sede Pronto Soccorso h 24 con OBI,
- area assistenziale medica, chirurgica,
- intensità di assistenza di acuzie,
- regime di ricovero ordinario/diurno/ambulatoriale,
- percorsi differenziati tra urgenza ed elezione.



Formia

OSPEDALE DONO SVIZZERO

Via Appia

Centralino 0771.7791

Guardia Medica - c/o Palazzina Cenatiempo -
Formia

0773 520888

Email: direzionemedica.posud@ausl.latina.it

PEC: amministrazione@pec.ausl.latina.it

- area assistenziale medica, chirurgica, materno-infantile-pediatria,
- area specifica di psichiatria,
- intensità di assistenza intensiva/sub-intensiva, acuzie,
- regime di ricovero ordinario/diurno/ambulatoriale,
- percorsi differenziati tra urgenza ed elezione



4.2 Strutture Private Accreditate

L'Azienda inoltre opera mediante strutture private accreditate, presenti nel territorio provinciale, sotto elencate.

Tabella Strutture Private accreditate, anno 2025

Case di Cura accreditate	Acuti			Riabilitazione (cod.56)			Totale acuti e riabilitazione (nido esclusi)		
	ordinari	diurni	totale	ordinari	diurni	totale	ordinari	diurni	totale
Casa di Cura Villa Silvana - Aprilia			0	27	3	30	27	3	30
Casa di Cura Città di Aprilia	155	6	143			0	155	6	161
ICOT - Latina	262	7	269	109	12	121	371	19	390
Casa di Cura San Marco - Latina	45	5	50			0	45	5	50
Clinica "Casa del Sole" - Formia	108	9	117			0	108	9	117
Istituto Franceschini - Sabaudia			0	77		77	77	0	77
TOTALE	544	35	579	213	15	228	757	50	807

Tipologia centri ex art.26	Indirizzo struttura	Posti / Trattamenti accreditati
Centro di Riabilitazione Armonia (GIOMI CARE)	VIA PIAVE, KM 69 LATINA	25 posti semiresidenziale 100 posti ambulatoriali
Erre-d	VIA DEI PICENI 45/55 LATINA	35 p.residenziale 25 p.semiresidenziale
Centro di Riabilitazione La Valle	Via Sant'Agostino snc GAETA	50 posti semiresidenziali 200 ambulatoriali 200domiciliari
Istituto Medico Psico Pedagogico Sacro Cuore	VIA SANGIULIO 40 FORMIA	58 posti ambulatoriali 96 domiciliari
Progetto Amico	VIA EZIO N. 101 LATINA	260 posti ambulatoriali 100 domiciliari
SaNI Children	Via dell'Olmo Condominio Le Terrazze- LATINA SCALO	50 posti ambulatoriali 50 domiciliari
Centro di Neuroriabilitazione Arcobaleno	Corso della Repubblica 80 LATINA	10 posti semiresidenziali 102 posti ambulatoriali/domiciliari
Buon Lavoro Piccoli	Via Hernandez snc MINTURNO	84 posti ambulatoriali 52 domiciliari
IGEA Srl	Via Vado Ceraso 1-3 FORMIA	85 trattamenti ambulatoriali
Fisiomed	Via XXV Aprile 27/29 PRIVERNO	Non specificato
CPR in movimento	Via Andrea Doria 19 - Fondi	Non specificato

Tipologia: Strutture Territoriali psichiatriche	Sede operativa	Posti residenziali
Sorriso sul Mare – SRTR Intensivo	Formia Via Appia lato Napoli	30 p.r.
Sorriso sul Mare – SRTR estensiva	Formia Via Appia lato Napoli	40 p.r.
Sorriso sul Mare – SRSR H 24	Formia Via Appia lato Napoli	20 p.r.
Agora' salus – SRSR H 12	Borgo Bainsizza LT via Mantova	10 posti
La Lanterna – SRSR H 12	Borgo Bainsizza LT via genova	10 posti
Esserci -SRTR estensiva	Terracina Via Badino, 267	20 p.r.
La Margherita -SRSR H24	Terracina Via Pontina	20 p.r.
Residenza dei Pini – SRSR H 24	Terracina Via Valle D'Aosta	10 p.r.
Insieme 1 – SRTR estensiva	Formia Via Penitro a Monte	20 p.r.
Insieme 1 – SRTR estensiva	Formia Via Penitro a Monte	20 p.r.
Insieme Saturnia – SRSR H 24	Spigno Saturnia Via S.Pellico	10 p.r.
Insieme – SRTR estensiva	SS. Cosma e Damiano -Via ausente Angolo Cerri Aprano	20 p.r.
Insieme – SRTR estensiva	SS. Cosma e Damiano -Via ausente Angolo Cerri Aprano	20 p.r.
Alberto Pezzi -SRSR H 24	SS. Cosma e Damiano -Via Ausente Loc. Cerri Aprano	9 p.r.
Redzep Sestovic -SRSR H 24	SS. Cosma e Damiano -Via Cerri Aprano	7 p.r.
Insieme 2 – SRTR estensiva	SS. Cosma e Damiano -Via Ausente	15 p.r.
Abaton Castelforte - SRTR estensiva	Castelforte Via De Gaspari	14 p.r.
Villa delle Querce – SRSR H12	Latina Via A.Boito	6 posti
PROXENIA – Centro diurno terapeutico per adolescenti	FONDI via Mola di S.Maria	12 posti

Tipologia: RSA	INDIRIZZO STRUTTURA	LOCALITA'	Posti residenza
Villa Silvana	VIALE EUROPA 1/3	Aprilia	95 p.r.Mant.A 20 p.r Estensivi
Villa Carla	VIA ITALIA N°1	APRILIA	90 p.r Mant A 10 p.semi/ residenziale
Villa Azzurra	Lungomare Matteotti 4	Terracina	19 p.r Mant. A 11 p.r. Mant. B
Domus Aurea	Via S. Sebastiano	Castelforte	60 p.r. Mant. A.
San Michele Hospital	Via Monticello n. 6	Aprilia	80 p.r. Mant. A.
Residenza Pontina	VIA FRANCO FAGGIANA, 1668	LATINA	40 p.r Mant. A 20 p.r. Mant. B 20 D.C.C.G. 16p.semi/residenziale

San Raffaele Sabaudia	VIA BORGNO NUOVO	BORGNO SAN DONATO (SABAUDIA -LT)	30 p.r. Mant. A. 30 p.r. Estensivi
Poggio Ducale	VIA RAPISARDA TRAV VIA DEGLI EROI	MINTURNO	30 p.r. Mant. A. 15 p.r. Mant. B 15 p.r. Estensivi
RSA Cori	LOC. VALLE SUGATTI 112 A/B	CORI	20 p.r. Mant. A. 20 p.r. Estensiva 20 D.C.C.G.

HOSPICE	INDIRIZZO STRUTTURA	Posti letto	Trattamenti domiciliari
Le Rose Latina (GIOMI spa)	VIA FRANCO FAGGIANA, 1668 LATINA	10 posti letto -	40 trattamenti domiciliari
Villa Azzurra (Segesta Latina) Hospice Villa Azzurra	Lungomare Matteotti 4 TERRACINA	12 posti letto	48 trattamenti domiciliari
Casa di Cura San Marco (Cliniche Moderne)	V.LE XXI APRILE 2 LATINA	12 posti letto	48 trattamenti domiciliari
Casa di Cura Villa Silvana	VIALE EUROPA 1/3 APRILIA	10 posti letto	40 trattamenti domiciliari

Stabilimenti termali	Sede operativa
TERME SANTAMARIA	Via delle Terme 423- Castelforte
TERME IMMOBILIARE BENI STABILI S.R.L.	Via delle Terme 425- Castelforte
TERME MAFAR - S. EGIDIO	Via delle Terme snc - Castelforte
TERME NUOVA SUIO	Via delle Terme 413- Castelforte
TERME CARACCILO	Via delle Terme 417 - Castelforte
TERME ALBA	Via delle Terme snc - Castelforte

Centri Dialisi Ambulatoriali	Sede operativa
Diaverum – Fondi	Via Arnale Rosso 129- Fondi
Diaverum - Latina	Via dei Cappuccini 16 - Latina
Nephrocare - Aprilia	Via Leoncavallo 4- Aprilia
Centro Monte San Biagio	Via Appia 79, Monte San Biagio (Lt)
Centro Dialisi Saturnia	Via G. Leopardi 4- Spigno Saturnia
Dialisi ambulatoriale ICOT	Via F. Faggiana 1668- Latina
Dialnovum S.r.l.	Corso della Repubblica – 04012 – Cisterna (LT)

Assistenza domiciliare rivolta a persone parzialmente, temporaneamente o totalmente non autosufficienti (ADI)	Sede operativa
Società Medicasa Italia Spa	Viale Le Corbusier, 393 - 04100 - LATINA
Società Vivisol Srl	Via Ufente, 20 - 04100 -LATINA
Fondazione Don Carlo Gnocchi Onlus	Torre 10 mimose, V.le Pier Luigi Nervi, 04100 - LATINA
Giomi Home Srl	Via F. Faggiana, 10668 - 04100 - LATINA
Cooperativa sociale e di lavoro operatori sanitari associati (osa)	Viale Pier Luigi Nervi - C.C."Latina Fiori" Palazzina B1 - piano secondo
Croce Bianca S.r.l.	Via Canova, 12 - 04100 - LATINA
C.I.R. cooperativa infermieri riuniti societa' cooperativa sociale	Largo Cavalli, 6 int. 5 - 04100 - Latina
Società La Valle Società Cooperativa Sociale	Via Sant'Agostino snc, loc. Casarevole - 04024 - Gaeta (LT)
Società Centro Diagnostica HERMES S.r.l. di Pietro Bembo	Via Giacomo Matteotti, 38 - 04023 - Formia (LT)
Società MEDICAL PONTINO S.r.l.	via Custoza, 3B - 04100 - LATINA
Società Centro Diagnostico Medico ANXUR S.r.l.	Lungolinea Pio VI, 107 - 04019 - Terracina (LT)
Società Elite Medica Latina S.r.l.	Via Alfieri, 3 - 04100 - Latina

4.3 Attività di ricovero programmato ordinario e diurno, percorsi separati fra l'urgenza e l'elezione.

L'attività è tendenzialmente orientata al ricovero programmato ordinario e diurno, e in particolare l'attività chirurgica programmata anche ambulatoriale, coerentemente con le caratteristiche/complexità organizzative degli stabilimenti ospedalieri.

Avvio e consolidamento di percorsi ospedalieri separati fra l'urgenza e l'elezione anche attraverso la realizzazione per quest'ultima di aree assistenziali, sia chirurgiche che mediche, aperte cinque giorni a settimana (*week hospital*) che sempre più diventeranno la modalità ordinaria di degenza ospedaliera.

L'organizzazione che l'azienda propone come modello ottimale, è la seguente:

Rete emergenza:

- DEA di II livello nell'Ospedale SM Goretti di Latina
- DEA I livello nell'Ospedale di Formia
- Pronto Soccorso con OBI nell'Ospedale di Terracina
- Pronto Soccorso nell'Ospedale di Fondi.

Rete cardiologica.

- Ospedale di Latina tipo E con posti letto di cardiologia, UTIC e servizio di emodinamica h24;
- Ospedale di Formia tipo E con posti letto di cardiologia ed UTIC, servizio di emodinamica h24;
- Ospedali di Terracina e Fondi afferenza a Latina- Formia;

Rete trauma grave e neurotrauma.

- Centri Trauma di Zona (CTZ) Ospedale di Latina;
- Pronto Soccorso Traumatologici (PST) Ospedale di Formia e Ospedale di Terracina;

Rete Ictus.

- Unità di Trattamento Neurovascolare di primo livello (UTN I) Ospedale di Latina;
- Team NeuroVascolare/Pronto Soccorso esperto (TNV/PSe) Ospedale di Formia e Ospedale di Terracina.

Rete perinatale:

- I livello Ospedale di Latina con posti letto di neonatologia e terapia intensiva neonatale; progressiva attivazione II livello;
- I livello Ospedale di Fondi;
- I livello Ospedale di Formia;

Rete emergenza pediatrica:

- livello spoke Ospedale di Latina, Ospedale di Formia e Ospedale di Fondi

GORETTI Ospedale di Alta Diagnostica

L'Ospedale S. Maria Goretti di Latina si è imposto negli ultimi anni quale centro di eccellenza per la Cardiologia, la Radiologia Interventistica, la Neurochirurgia, la Chirurgia Vascolare, ponendo la struttura in una posizione sempre più centrale sulle reti tempo-dipendenti per le patologie cardiologiche (primo centro della Regione per gli IMA trattati, fonte PREVALE) e neurovascolare per la provincia di Latina e non solo.

4.4 Accesso ai servizi

Accesso e assistenza ambulatoriale

Per visite specialistiche e esami diagnostico strumentali. La prenotazione va effettuata di persona presso il CUP o telefonicamente al

Numero 06 99 39

E' possibile effettuare più esami clinici e indagini diagnostiche attraverso i Percorsi ambulatoriali complessi (PAC) e/o Accorpamenti prestazioni ambulatoriali (APA), su indicazione del medico specialista ospedaliero.

Accesso e assistenza ospedaliera

Ricovero programmato

Il ricovero programmato è previsto in tutti i reparti in cui sia possibile la programmazione delle prestazioni in regime di ricovero, per controlli o patologie non risolvibili ambulatorialmente.

Il ricovero è:

- In regime ordinario con degenze che si prolungano per più giorni;
- In regime di day hospital, quando la degenza è di un giorno e può prevedere prestazioni mediche e chirurgiche (day surgery) secondo un piano assistenziale personalizzato.

Ricovero urgente

Per le patologie che per la loro complessità richiedono diagnosi e cure urgenti, è previsto un ricovero non programmato, in ogni momento del giorno o della notte.

L'accesso avviene tramite i Pronti soccorsi e i Punti di primo soccorso.

Accesso al Pronto Soccorso

I cittadini possono accedere al Pronto Soccorso Generale dei presidi ospedalieri tramite ambulanza del 118 o con mezzo proprio.

Un Infermiere esperto e specificatamente formato al Triage accoglie il cittadino ed è in grado di valutare segni e sintomi del paziente per identificare condizioni potenzialmente pericolose per la vita e determinare un **codice colore di gravità** per ciascun paziente al fine di stabilire le priorità di accesso alla visita medica.

L'infermiere di Triage raccoglie i dati anagrafici, anamnestici e clinici, quindi li registra sulla scheda informatica insieme al codice colore attribuito.

Il medico di Pronto Soccorso chiama per la visita e successivi accertamenti diagnostici i pazienti secondo il grado di **priorità**.

Il sistema di codifica del triage si declina in 5 codici numerici:

- 1 Emergenza
- 2 Urgenza
- 3 Urgenza Differibile
- 4 Urgenza Minore
- 5 Non Urgenza

Nuova codifica di priorità e tempi di attesa			
Cod.	Denominazione	Definizione	Tempo massimo di attesa
1	Emergenza	Interruzione o compromissione di una o più funzioni vitali	Accesso immediato
2	Urgenza	Rischio di compromissione delle funzioni vitali. Condizione stabile con rischio evolutivo o dolore severo	Accesso entro 15 min.
3	Urgenza Differibile	Condizione stabile senza rischio evolutivo con sofferenza e ricaduta sullo stato generale che solitamente richiede prestazioni complesse	Accesso entro 60 min.
4	Urgenza Minore	Condizione stabile senza rischio evolutivo che solitamente richiede prestazioni diagnostico terapeutiche semplici mono-specialistiche	Accesso entro 120 min.
5	Non Urgenza	Problema non urgente o di minima rilevanza clinica	Accesso entro 240 min.



Per conoscere la lista dei pazienti in attesa nei pronto soccorso, secondo i nuovi codici si può accedere al sito regionale al seguente link:

<https://www.regione.lazio.it/accessiprontosoccorso/?ORDINAMENTO=UB>

Il ticket sui codici bianchi in Non Urgenza per le prestazioni in regime di Pronto Soccorso non seguite da ricovero (ad eccezione degli esenti e di quelle richieste a seguito di traumatismi ed avvelenamenti acuti) sono stati introdotti con la legge Finanziaria 2007 e comportano un costo per il cittadino di 25 euro.

4.5 Confort e Accoglienza Ospedaliera

COME SI RAGGIUNGE L'OSPEDALE

Con i mezzi pubblici urbani (ATRAL. www.atal-lazio.com) ed extraurbani (COTRAL. www.cotralspa.it) e taxi (Autolinee - Stazione Centralino: 0773 6551.



Accettazione ricoveri da lunedì a venerdì ore 7.30 alle ore 14.00

CUP

Centro Unico di Prenotazione
La prenotazione delle prestazioni specialistiche ambulatoriali va effettuata di persona presso il CUP o telefonicamente al **Call-Center Regionale 06 99 39**

Continuità Assistenziali Ospedale Territorio.

Il Servizio è richiesto dal medico del reparto, organizza le attività sanitarie necessarie dopo la dimissione, con il MMG e il servizio Asl di residenza del paziente.

Trasferimenti presso altri istituti di cura.

Sono attivati su richiesta del medico di reparto con ambulanze messe a disposizione dall'ASL. In caso di richiesta del paziente dopo la dimissione può essere attivato servizio di trasporto sanitario privato.

Copia della cartella clinica.

La copia della cartella può essere richiesta dopo la dimissione all'ufficio archivio
PO Nord. Orario: dal lunedì al venerdì ore 08.00/ 13.00
sabato ore 08.00/12.00

Richiesta via email: richiestaribrocartelle@asl.lazio.it
Fax 0773/6553661 | Tel 0773/6553516

L'orario di visita parenti

TUTTI I GIORNI ORE 12.30 - 13.30
ORE 18.30 - 19.30
La visita è limitata a 2 parenti. E' consentito l'accesso ai reparti per viste ai pazienti in accordo con il personale e con le esigenze di servizio.

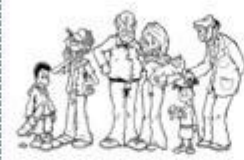

L'orario dei pasti

COLAZIONE ORE 8.00 - 8.30
PRANZO ORE 12.00 - 12.30
CENA ORE 18.30-19.00

Dietista.

Contattare la caposala per elaborare menù personalizzati su specifiche esigenze (es. religiose o per vegetariani). La scelta del menù ad ogni pasto è comunque varia.



Punti ristoro.

Ai piani sono disponibili distributori automatici di bevande calde, fredde e spuntini.

Servizio mensa per i famigliari e visitatori

I famigliari che assistono i degenti, previo acquisto di un ticket di € 5,00, possono usufruire del servizio mensa aziendale.

Sportello bancario e Bancomat

Nell'atrio è presente: uno sportello dell'Ist. Ban. Unicredit orario 8.35 - 13.35 e dalle 14.50 alle 16.20 + un apparecchio Bancomat.



Giornali e riviste

Rivenditori sono presenti nelle vicinanze dell'ospedale.



Attenzione!

Non tenete in reparto oggetti di valore o grosse somme di denaro e non lasciate incustoditi i portafogli. Il personale non ne è responsabile



Parrucchiere-barbiere

E' possibile autorizzare il servizio di un parrucchiere di fiducia previo accordo con la caposala.

Se avete qualcosa da segnalare

Ufficio Relazioni con il Pubblico (URP)
Orario 09.00 - 13.00

PO Nord. 0773.6553013-14
PO Centro 0771 779504 / 779055
PO Sud 0773 708508



Servizio Psicologico e Assistenza Sociale

In caso di necessità, le prestazioni di assistenza psicologica o sociale vengono attivate su richiesta dei medici di reparto.

Assistenza religiosa

L'assistente religioso di fede cattolica effettua visite quotidiane presso i reparti.

Per la presenza di ministri di culto d'altra fede religiosa rivolgersi ai Caposala.

ORARIO MEDICI

In ogni reparto sono visibili le indicazioni orario colloquio con i medici.



DIMISSIONI

Viene rilasciato il **certificato di dimissione** con le indicazioni degli esami, diagnosi e terapie eseguiti, le regole dietetiche e di comportamento da osservare.

Certificazioni

Per certificazioni durante la degenza rivolgersi medico di reparto

SEMPRE E OVUNQUE RICORDIAMOCELO



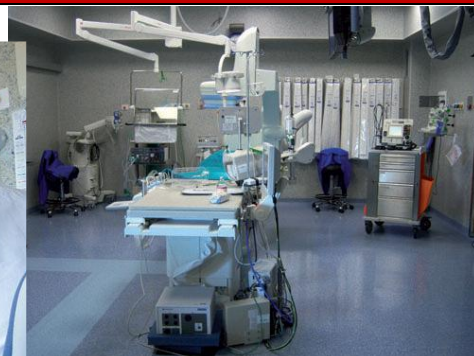

SEZIONE 2

PRESTAZIONI E SERVIZI

5.0 LE PRESTAZIONI E I SERVIZI EROGATI DALL'AZIENDA

5.1 Centro Unico di Prenotazione - CUP

Il Centro Unificato di Prenotazione Sanitaria (CUP) è un servizio telematico per la prenotazione delle prestazioni sanitarie erogate dagli Ospedali e dagli Ambulatori della provincia di Latina.

Modalità di accesso alle prestazioni di specialistica ambulatoriale

L'accesso alle prestazioni visite specialistiche ed esami diagnostici strumentali, può avvenire:

- a carico del Servizio Sanitario Nazionale, con richiesta del medico di base o di uno specialista, con pagamento del ticket di partecipazione alla spesa se dovuto o in esenzione nei casi previsti
- a pagamento:
 - ✓ con richiesta di un medico, che non utilizzi la prescrizione del SSN (ricetta rossa o dematerializzata), con pagamento totale delle prestazioni
 - ✓ con richiesta di accertamenti a scopo medico-legale o amministrativo da parte delle competenti autorità, con pagamento totale delle prestazioni

Prestazioni di specialistica ambulatoriale in regime istituzionale

Le impegnative con prescrizioni di specialistica ambulatoriale devono contenere la motivazione o il sospetto di malattia che si intende verificare, per una corretta e sicura prescrizione delle prestazioni. Il sospetto diagnostico, che solo il medico che vede il paziente può esprimere, permette l'esecuzione più mirata e consapevole possibile delle prestazioni richieste.

Sul promemoria di prenotazione rilasciato dagli sportelli CUP è indicata la sede, il giorno, l'ora e l'eventuale preparazione che dovrà eseguire il paziente per poter effettuare la prestazione.

Le visite e/o gli esami specialistici devono essere prescritti dal medico di medicina generale o dallo specialista attraverso l'impegnativa regionale. Lo specialista può, a sua volta, prescrivere, sempre attraverso l'impegnativa, eventuali ulteriori esami o accertamenti. Prima della visita e/o dell'esame, se previsto, è necessario provvedere al pagamento del ticket.

Tali visite ed esami devono essere prescritte secondo una classe di priorità che deve essere indicata esclusivamente dal medico prescrittore. Con il DCA 211/2016 sono state approvate le Linee Guida regionali per l'attribuzione della classe di priorità nella prescrizione delle prestazioni 'critiche' che forniscono a tutti i prescrittori un valido punto di riferimento per la prioritizzazione, frutto della collaborazione con le Società Scientifiche dei Medici, e costituiscono un importante strumento di indirizzo per l'attribuzione della classe di priorità ad uso dei medici prescrittori, pur non rappresentando un vincolo. La classe di priorità e il quesito diagnostico sono informazioni di importanza strategica per il governo dell'accesso alle prestazioni e al monitoraggio delle liste di attesa, e ormai devono essere indicati necessariamente da parte del Medico prescrittore nella ricetta dematerializzata ai sensi del D.M. 2/11/2011 e Piano Nazionale Governo Liste di attesa (PNGLA 2010-2012).

Tali informazioni diventano obbligatorie per le prestazioni 'critiche' di primo accesso, come peraltro ribadito dal Piano Regionale per il Governo delle Liste d'Attesa 2019-2021. L'utilizzo nella pratica prescrittiva consentirà ai sistemi di prenotazione (ReCUP e sportelli CUP aziendali) di indirizzare le richieste alle corrispondenti agende configurate per classi di priorità.

Criteri per l'attribuzione delle classi di priorità

Classe U: prestazione di primo accesso da eseguire nel più breve tempo possibile, e comunque entro le 72 ore, ma che non richiede il ricorso al Pronto Soccorso, deve essere prenotata direttamente dal medico prescrittore contattando il call-center regionale ad un numero a loro dedicato, 800986867.

Classe B: prestazione di primo accesso la cui tempestiva esecuzione condiziona in un arco di tempo breve la prognosi a breve del paziente o influenza marcatamente il dolore, la disfunzione o la disabilità, da erogarsi massimo entro 10 giorni.

Classe D: prestazione di primo accesso la cui tempestiva esecuzione non condiziona la prognosi a breve ma è richiesta sulla base della presenza di dolore, disfunzione o disabilità, da erogarsi entro massimo 30 giorni se trattasi di una visita, entro 60 giorni nel caso trattasi di un esame diagnostico.

Classe P: prestazione di primo accesso che può essere programmata in un maggior arco di tempo in quanto non influenza la prognosi, il dolore, la disfunzione o la disabilità, da erogarsi entro un massimo di 120 giorni

Le prescrizioni di prestazioni successive (controlli, follow-up, PDTCA) devono essere identificate con l'indicazione "ALTRO" presente sulle impegnative.

Le prescrizioni che non presentano alcuna indicazione verranno considerate di Classe P.

5.1.1 Modalità di Prenotazione

Con l'impegnativa del medico si prenota la visita e/o l'esame presso la struttura prescelta:

- telefonando al **Call-Center Regionale 06 99 39**, attivo dal lunedì al venerdì dalle ore 7.30 alle ore 19.30 e il sabato dalle ore 7.30 alle ore 13.00, sia da telefono fisso che da mobile
- online con il portale della Regione Lazio PrenotaSmart, che permette la prenotazione e la gestione di appuntamenti per prima visita specialistica con le sole priorità D (Differibile) e P (Programmata), all'indirizzo: <https://prenotasmart.regione.lazio.it/main/home>
- presso una farmacia della provincia di Latina, nella quale è attivo il servizio di prenotazione
- presso uno dei 20 punti CUP presenti all'interno della provincia:
 - Poliambulatorio Aprilia
 - Poliambulatorio Cisterna
 - Poliambulatorio Cori
 - Poliambulatorio Latina
 - Poliambulatorio Latina Scalo
 - Presidio Ospedaliero Nord – Ospedale "S.M. Goretti" Latina
 - Poliambulatorio Sezze
 - Poliambulatorio Priverno
 - Poliambulatorio Priverno – Torretta Rocchigiana

- Poliambulatorio Pontinia
- Poliambulatorio Sabaudia
- Presidio Ospedaliero Centro – Ospedale “A. Fiorini” Terracina
- Presidio Ospedaliero Centro – Ospedale “S. Giovanni di Dio” Fondi
- Presidio Ospedaliero Sud – Ospedale “Dono Svizzero” Formia
- Poliambulatorio Gaeta
- Poliambulatorio Minturno
- Poliambulatorio SS. Cosma e Damiano
- Poliambulatorio Itri
- Poliambulatorio Ponza
- Poliambulatorio Ventotene

attivi secondo gli orari presenti sul sito aziendale: www.ausl.latina.it

I pazienti che, indipendentemente dal tempo di attesa previsto, non si presenteranno ad un appuntamento prenotato, non preannunciando la rinuncia o l'impossibilità ad fruire della prenotazione almeno 48 ore prima, escludendo la domenica e i festivi, prima della data prenotata, sono tenuti, anche se esenti dalla compartecipazione alla spesa sanitaria, al versamento di un importo pari alla compartecipazione stessa (**DCA 437/2013 e 390/2017**).

È previsto l'accesso diretto, con la richiesta di un medico, ma senza prenotazione, alle prestazioni ambulatoriali di Anatomia Patologica e Laboratorio Analisi.

Modalità per disdire una prenotazione

È possibile disdire un appuntamento nelle seguenti modalità:

- chiamando in numero **06 99 39** e comunicando il numero identificativo della prenotazione
- recandosi presso qualsiasi sportello CUP ASL Latina, con il promemoria della prenotazione e il codice fiscale dell'intestatario dell'appuntamento stesso
- via e-mail, all'indirizzo: disdetta disdettaprenotazione@ausl.latina.it, allegando la copia del promemoria dell'appuntamento o indicando nell'e-mail il nome, cognome, codice fiscale e numero identificativo RecupWeb dell'appuntamento da disdire.

Nella data programmata della visita e/o dell'esame, l'utente deve presentarsi preparato come previsto dalle indicazioni e se richiesti munito di possibili esami precedenti, eventualmente comunicati all'atto della prenotazione.

Modalità di pagamento del ticket

I pazienti compartecipanti alla spesa sanitaria, per cui non esenti, possono pagare il ticket delle prestazioni da eseguire:

- presso uno dei 20 punti CUP della provincia
- presso un qualsiasi punto SISAL abilitato
- presso una delle farmacie della provincia, nella quale è attivo il servizio
- collegandosi via web al Portale Pagaonline, all'indirizzo <http://pagaonline.regione.lazio.it>, piattaforma regionale per i pagamenti elettronici con carta di credito

Modalità di accesso alle prestazioni di specialistica ambulatoriale in regime di libera professione intramoenia

La Libera Professione è l'attività che si aggiunge all'offerta istituzionale di prestazioni sanitarie e permette al cittadino la libera scelta di un medico di fiducia, con la garanzia della qualità professionale e tecnologica propria di un grande ospedale pubblico. Il medico svolge questa attività in rapporto esclusivo, previa autorizzazione, al di fuori dell'orario di lavoro di attività istituzionale e dell'impegno di servizio, negli spazi interni all'Azienda.

Le prestazioni sono soggette al pagamento di una tariffa, definita dal professionista d'intesa con l'Azienda, a totale carico del cittadino; parte di questa tariffa viene trattenuta dall'Azienda a copertura dei costi sostenuti.

In regime libero-professionale possono essere erogate le medesime prestazioni che sono erogate per l'attività istituzionale

Le tariffe delle prestazioni di ricovero vengono definite a seguito di un preventivo.

L'accesso alle prestazioni erogate in regime di libera professione avviene su esplicita richiesta e con pagamento totale delle prestazioni a carico dell'assistito.

L'elenco dei nominativi dei professionisti aziendali autorizzati ad erogare prestazioni in regime di libera professione intramuraria è disponibile sul sito aziendale.

Per facilitare la ricerca agli utenti i professionisti sono suddivisi per disciplina e sede di erogazione.

Modalità di prenotazione

È possibile prenotare:

- telefonando al Call-Center Regionale **069939**, attivo dal lunedì al venerdì dalle ore 7.30 alle ore 19.00 e il sabato dalle ore 7.30 alle ore 13.00, sia da telefono fisso che da mobile
- telefonando al Call-Center Libera Professione Provinciale 07736556264 dal lunedì al venerdì dalle ore 13.00 alle ore 17.00
- presso uno dei 20 punti CUP presenti all'interno della provincia.

Modalità per disdire una prenotazione

È possibile disdire un appuntamento nelle seguenti modalità:

- chiamando in numero verde 069939 e comunicando il numero identificativo della prenotazione
- recandosi presso qualsiasi sportello CUP ASL Latina, con il promemoria della prenotazione e il codice fiscale dell'intestatario dell'appuntamento stesso
- via e-mail, all'indirizzo: disdettaprenotazione@ausl.latina.it, allegando la copia del promemoria dell'appuntamento o indicando nell'e-mail il nome, cognome, codice fiscale e numero identificativo RecupWeb dell'appuntamento da disdire.

Nella data programmata della visita e/o dell'esame, l'utente deve presentarsi preparato come previsto dalle indicazioni e se richiesti munito di possibili esami precedenti, eventualmente comunicati all'atto della prenotazione

Modalità di pagamento di prestazioni

È possibile pagare:

- presso uno dei 20 punti CUP della provincia
- collegandosi via web al Portale Pagaonline, all'indirizzo <http://pagaonline.regione.lazio.it>, piattaforma regionale per i pagamenti elettronici con carta di credito.

Modalità di accesso alle prestazioni di specialistica ambulatoriale erogate dal Dipartimento di Salute Mentale – Dipartimento di Neuropsichiatria Infantile – Consultorio Materno Infantile di Latina – Medicina Nucleare.

Per tutte le prestazioni erogate dalle strutture sopra indicate basta collegarsi ai link presenti nella sezione dedicata al CUP – Prenotazioni Particolari.

6.0 LE PRESTAZIONI E I SERVIZI OSPEDALIERI

Le unità operative di degenza sono aperte H24 e le modalità di accesso e le comunicazioni con i parenti sono disciplinate dal responsabile dell'unità operativa e/o coordinatore.

Alla fine del ricovero viene rilasciata lettera di dimissione al paziente.

L'accesso agli ambulatori è possibile previa prenotazione e/o indicazione del medico che ha in carico il paziente.

Gli ambulatori sono aperti i giorni feriali nella fascia oraria diurna.

6.1 OSPEDALE SANTA MARIA GORETTI – LATINA, ICOT LATINA**OSPEDALE "S.M. GORETTI" – LATINA DEA II livello**

AMBULATORI E SERVIZI	
Ambulatorio	Prestazioni
Anatomia Patologica	Prestazioni di Anatomia Patologica Ritiro Referti 0773/6551 3831 Il Servizio riceve materiale da sottoporre ad esame istologico e citologico dai vari presidi ospedalieri, distretti e ambulatori della ASL Latina e gli esami istologici relativi al II-III livello dello Screening per il carcinoma della mammella e del colon-retto ed al II e III dello Screening per il carcinoma della cervice uterina. Apertura al pubblico: dal Lunedì al Venerdì 8:30 – 13:00
Andrologia	<ul style="list-style-type: none"> • VISITA ANDROLOGICA per disfunzioni sessuali Accesso tramite CUP con ricetta "visita andrologica" martedì, mercoledì, giovedì e venerdì • VISITA ANDROLOGICA per infertilità maschile Accesso tramite CUP con ricetta "visita andrologica per infertilità maschile" martedì, mercoledì, giovedì e venerdì • VISITA ANDROLOGICA ONCOLOGICA per pazienti oncologici con problematiche andrologiche Accesso tramite CUP con ricetta "visita andrologica oncologica" lunedì, mercoledì e giovedì • VISITA ENDOCRINOLOGICA Accesso tramite CUP con Ricetta "Visita Endocrinologica" lunedì e mercoledì 0773/6551
Assistenza Farmaceutica	Distribuzione diretta farmaci Lun e Merc 10.00 - 16.00 Mar Gio e Ven 10.00 - 14.00 0773/655 3073 farmaci compresi nel PHT; farmaci compresi negli elenchi della Det. 2347/10; farmaci per i pazienti affetti da malattie rare, sclerosi multipla;

	<p>farmaci presenti nell'elenco AIFA della 648/96; dispositivi auto monitoraggio glicemia; dispensazione farmaci 1° ciclo terapia in dimissione Farmaci NAO terapie HCV terapie monoclonali terapie farmaci biologici terapie ipercolesterolemia terapie antiemicrania terapie THC® Dispensazione farmaci 1° ciclo terapia in dimissione (anche Sab 10.00 – 13.00)</p> <p>Distribuzione diretta terapie oncologiche orali ONCOLOGICHE ORALI MARTEDÌ e VENERDÌ 10.30 – 12.30 Tel. 0773/6553076 PADIGLIONE PORFIRI 2° PIANO STANZA n.10 g.bagaglini@ausl.latina.it</p>
Cardiologia	<p>Visite Elettrocardiogrammi Eco Cardiaci Holter Prove da Sforzo 0773/655 3666 Ambulatorio stanza 6 e 7 (presso Poliambulatori piastra C) Carta dei Servizi - Cardiologia Ospedale S.M. Goretti</p>
Chirurgia Generale	<p>Visite stanza 2 (presso Poliambulatori piastra C) Mar, Gio e Ven Procedure Chirurgiche ambulatoriali 0773/655 3808</p>
Chirurgia Vascolare	<p>Visite (presso Poliambulatori piastra C) Lun, Merc e Ven Ecocolordoppler 0773/655 3808 3753</p>
Dermatologia Universitaria	<p>Visite stanza 1 (presso Poliambulatori piastra C) Lunedì 0773/655 3808</p>
Diabetologia	<p>AMBULATORIO per:</p> <ul style="list-style-type: none"> VISITE DIABETOLOGICHE (prime visite e visite di controllo) <p>Accesso tramite CUP Ricetta "Visita Endocrinologica" con specifica per diabetologia dal Lun al Ven ore 9.00 – 14.00 Mar, Mer e Gio anche ore 15.00 - 16.30</p> <p>diabetologia.smgoretti@gmail.com</p> <p>AMBULATORIO PER DIABETE IN GRAVIDANZA</p>

	<p>Accesso tramite CUP Ricetta "Visita per diabete gestazionale Giovedì (AMB2) Ore 9.00 – 14.00 AMBULATORIO per:</p> <ul style="list-style-type: none"> • VISITE per DISMETABOLISMO oppure per OBESITA' (prime visite e visite di controllo) <p>Accesso tramite CUP Ricetta "Visita Endocrinologica" con specifica per dismetabolismo oppure per obesità Mar e Gio (AMB3) ore 9.00 – 14.00 e ore 15.00 – 17.00 PAC per:</p> <ul style="list-style-type: none"> • Diabete tipo 1 • Diabete tipo 2 • Obesità • Sindrome metabolica • Somministrazione controllata di terapie <p>Accesso previa "Visita Endocrinologica" per Diabete oppure per Dismetabolismo oppure per Obesità Lunedì e Mercoledì ore 9.00 – 13.00</p> <p>Visite diabetologiche e per dismetabolismi/obesità; PDTA diabete; PAC diabete tipo 1, tipo 2, obesità, sindrome metabolica, somministrazione controllata di terapie. 0773/655 3805-3571</p>
Ematologia	<p>Visite Somministrazioni Farmaci 0773/655 3715-3847-3815-3126</p>
Endocrinologia	<p>Visite stanza 8 presso Poliambulatori piastra C) - dal lun al ven 0773-655-3808</p>
Endocrinologia Universitaria	<p>Visite presso poliambulatori piano meno 1 dal Lun al Ven 8.30 - 13.30 14.30 - 17.30 Ambulatori dedicati: Cancro della Tiroide, Osteoporosi, Poliautoimmunità. PAC del nodulo tiroideo, PAC Osteoporosi, Somministrazione farmaci Email: endolatina@gmail.com 0773/655-6225</p>
Endoscopia Digestiva	<p>2° piano Ospedale prenotazione attraverso RECUP 06999 Rettosigmoido Colonscopie diagnostiche e operative Esofagogastroduodenoscopia diagnostiche e operative (EGDS); CPRE 0773/655 3687 - Dal Lun al Sab dalle Ore 11.00 alle Ore 13.00 Preparazione RSCS</p>
Fisiopatologia della riproduzione e Procreazione medicalmente assistita	<p>Piano terra Ospedale 0773/6553743-6553799 Carta dei Servizi Reparto Diagnostica di laboratorio :</p>

<p>Laboratorio di PMA</p>	<p><u>Sezione di Seminologia</u>: Liquido seminale esame morfologico, Test di vitalità, Anticorpi antispermatozoo adesi, Anticorpi antispermatozoo liberi Capacitazione del materiale seminale, Esame citologico da agoaspirazione; Agoaspirato testicolare; Prenotazioni RECUP 06 9939 o direttamente al 0773/655 3799</p> <p><u>Crioconservazione del seme</u>: (per patologie neoplastiche) Prenotazioni direttamente al 0773/655 3799 (a carattere d'urgenza)</p> <p><u>Sezione di Embriologia</u>: IUI, FIVET, ICSI, IMSI, coltura di gameti ed embrioni, crioconservazione di ovociti/embrioni ,Transfer di embrioni</p> <p>Prenotazioni RECUP 06 9939 o direttamente al 0773/655 3743</p>
<p>Gastroenterologia</p>	<p>Visite presso gli ambulatori al piano-1 (accanto al servizio di diabetologia) visite specialistiche, pacchetti ambulatoriali complessi</p> <p>Prenotazione attraverso RECUP 069939 0773/6553764</p> <p>Servizi del Reparto</p>
<p>Laboratorio Analisi Servizio Preanalitica Posta Pneumatica</p>	<p>Prestazioni di Laboratorio Analisi</p> <p>Ritiro Referti:</p> <p>Ospedale dal Lun al Sab (dalle 11.00 alle 12.30) Scala a chiocciola lato PS</p> <p>Centri Prelievi per medicina legale dalle 8.00 alle 9.30</p> <p>Ritiro referti: Ospedale dal Lun al Ven dalle 11.00 alle 13.00 dall'interno I° piano Patologia Clinica</p> <p>Centro prelievi per Medicina Legale: dal Lun al Ven dalle 8:00 alle 9:30</p> <p>0773/655 3648</p>
<p>Malattie Infettive</p>	<p>Ambulatorio dal Lun al Ven 9.00 – 14.00 accesso tramite CUP con ricetta "prima visita infettivologica" ambulatorioinfettive@ausl.latina.it</p> <p>Centro riferimento HIV (dal Lun al Ven 9.00 – 14.00)</p> <ul style="list-style-type: none"> -Cura delle persone che vivono con HIV: accesso interno senza impegnativa, -Test HIV e counselling: test HIV GRATUITO, ANONIMO, senza prenotazione -Ambulatorio PreP (Profilassi pre-esposizione) con erogazione farmaco gratuito con agenda CUP dedicata (inserimento dopo contatto email) -Ambulatorio consegna farmaci antiretrovirali: lun-giov: 9.30-11.30, merc.:13.30-15.30 - Servizio post-esposizione professionale e non professionale: h24 <p>Ambulatori specifici:</p> <ul style="list-style-type: none"> Amb. gravidanza a rischio infettivologico (giov) Amb. epatoinfettivologico epatite cronica HCV,HBV Amb. infezioni osteoarticolari Amb. Infezioni Sessualmente Trasmesse <p>PAC per linfadenopatia, epatopatie virali, nodulo epatico, nodulo polmonare somministrazione controllata di terapie infusionali</p>

	<p>Servizio consulenza infettivologica attiva (SCIA) Attivo h 24 7/7. Servizio antivirali/anticorpi monoclonali COVID monoclonalCovidlatina@gmail.com</p>
Medicina Nucleare	<p>Padiglione Porfiri Visite PET MOC Scintigrafie Email: medicina.nucleare@ausl.latina.it 0773/655 3593 FAX</p>
Medicina Riabilitativa e Fisiatria	<p>Visite Fisiatriche - Trattamenti Fisioterapici Percorsi Oncologici nella Breast Unit - Agopuntura 0773/655 6156 (Tel.-Fax) - 0773655 3589</p>
Medicina Trasfusionale	<p>Assistenza: Day Hospital ed Ambulatorio di Medicina Trasfusionale, Emoglobinopatie e Patologie da sovraccarico marziale (Visite, Trattamenti infusionali, Protocolli trasfusionali, aferesi terapeutiche e Raccolta autologa cellule staminali ematopoietiche periferiche), presso UOC Medicina Trasfusionale, Piano – 1 scala antincendio a sinistra dell'ingresso principale Dal Lunedì al Venerdì h. 08.00 – 14.00 – 0773/6553584 Ambulatorio per la Raccolta e la produzione dei Fattori di Crescita piastrinici, presso UOC Medicina Trasfusionale, Piano – 1 scala antincendio a sinistra dell'ingresso principale Martedì h 13.30 – 15.30 – 0773/6553584 Ambulatorio per la Sorveglianza dei Trattamenti Anticoagulanti Orali e per la consulenza in Emostasi e Trombosi: Dal Lunedì al Venerdì h. 09.00 – 15.00</p> <p>Donazione: Centro Donatori di Sangue e Multicomponent Blood Donation presso UOC Medicina Trasfusionale, Piano – 1 scala antincendio a sinistra dell'ingresso principale Dal Lunedì al Venerdì h. 08.00 – 11.00 – 0773/6553583</p>
Nefrologia	<p>Visite Trattamenti Emodialisi 0773/6551</p>
Neurochirurgia	<p>Visite stanza 1 e 2 (presso poliambulatori piastra C) 0773/655 3808</p>
Neurologia	<p>Visite stanza 9 (presso poliambulatori piastra C) Dal Lun al Ven 0773/6553808 Ambulatorio dedicato alle malattie cerebrovascolari (Giovedì ore 9.00 – 14.00) e un ambulatorio dedicato alle malattie del Sistema Nervoso Periferico (Mercoledì ore 9.00 – 14.00) Email: neurologia@ausl.latina.it</p>
Oculistica	<p>Visite Esami specialistici di Oculistica Procedure Chirurgiche Ambulatoriali Ambulatorio Ospedale piano -1 0773/6551</p>
Oncologia	<p>Visite</p>

	<p>Somministrazioni Farmaci 0773/655 3621 – 6112 oncologiagoretti@ausl.latina.it</p>
Ortopedia	<p>Visite Sala Gessi 4° piano corridoio centrale Procedure Ortopediche ambulatoriali 0773/655 3854</p>
Ostetricia e Ginecologia	<p>Visite 3° Piano Esami specialistici di Ostetricia-Ginecologia Carta dei Servizi Ostetricia e Ginecologia</p> <ul style="list-style-type: none"> • <u>Ambulatorio basso rischio ostetrico(BRO), a conduzione ostetrica 3° piano, St. 1 , II e IV martedì, ore 8,30- 14,00 , prenotazione entro la 10^a settimana di gestazione al n. 0773 6553681 dalle ore 8.00 alle ore 9.00 il lunedì-mercoledì e venerdì.</u> • <u>Ambulatorio gravidanza a rischio e CTG dedicati per le donne afferenti (se EG> 34 settimane); somministrazione profilassi anti-D e rilascio certificazioni in gravidanza 3° piano St. 6, il martedì e il giovedì, ore 8.30 – 14.00, prenotazione al n. 0773 6553681 dalle ore 8,00 alle ore 9,00</u> • <u>Ambulatorio Gravidanza a termine 3° piano St. 3, il lunedì- mercoledì-venerdì, prenotazione al n. 0773 6553681 ore 9.00/ 14.00.</u> • <u>Ambulatorio uro-ginecologico, poliambulatori -1, St. 5, II e IV venerdì, ore 10.00/14.00.</u> • <u>Ambulatorio uro-dinamica, poliambulatori -1,St.5, II e IV venerdì ,ore 8.00/10.00.</u> • <u>Ambulatorio di oncologia ginecologica, poliambulatori-1, St. 5,I e III venerdì, ore 8.00/14.00.</u> • <u>Ambulatorio di chirurgia ginecologica del basso tratto genitale femminile, 3°piano all'interno della sala parto, il III mercoledì, ore 8.00/14.00.</u> • <u>Ambulatorio pre-ospedalizzazione interventi ostetricia e ginecologia e TOLAC 3° piano St.7 ogni mercoledì, ore 7.30 – 14.00</u> • <u>Ambulatorio ecografia ostetrica 3° piano St.6 ogni mercoledì e venerdì, ore 8.30 – 14.00</u> • <u>Ambulatorio ecografia ginecologica 3° piano St.6 ogni lunedì, ore 8.30 – 14.00</u> • <u>Ambulatorio Salute Donna 3° Piano – St. 6 II e IV mercoledì, Ore 14.30 – 18.00</u> • <u>Ambulatorio Isteroscopia 3° piano- Setting sala parto ogni martedì, Ore 8.00/14.00.</u> • <u>DH percorso L.194/78 3°piano St.6/5: martedì ore 7.30-14.00 pre-ospedalizzazione per intervento farmacologico, giovedì somministrazione farmacologica, successivo controllo ecografico al 14°giorno dal termine della procedura farmacologica.</u> • <u>Percorso L.194/78 Chirurgico nei giorni di: martedì e venerdì dalle ore 12.00-alle ore 20.00.</u> • <u>Triage Ostetrico-Ginecologico h 24 presso il terzo piano</u> • <u>la mattina presso il repartino, St.2, il pomeriggio e notte all'interno della degenza ostetrica.</u> • <u>Ambulatorio ginecologico di Diagnosi delle malformazioni uterine, presso piano terra della PMA:</u> <ul style="list-style-type: none"> • Counseling di coppia

	<ul style="list-style-type: none"> • Ecografia ginecologica • Sonoisterosalpingografia • Riserva ovarica e monitoraggio ovulazione • TP di stimolazione • Inseminazione Intrauterina <p>Pick-up ovocitario ed embrio-transfer (per tecnica di PMA) Carta dei Servizi UOS Fisiopatologia e PMA</p>
Otorinolaringoiatria	<p>Visite 4° Piano (presso poliambulatori piastra C) Mar, Merc, Gio, Ven 0773/655 3808 Esami specialistici di Otorinolaringoiatria</p>
Pediatria	<p>Visite 3° Piano Esami specialistici rivolti alla popolazione in età pediatrica Amb di Allergologia, Pneumologia, Diabetologia, Endocrinologia, Reumatologia, Gastroenterologia, cardiologia, ecografia fetali, Nefrologia , celiachia , PAC long covid, dermatologia, otorino, dietista Segreteria 0773/655 3513 dal lun al ven Ore 12.00 – 14.00</p>
Pneumologia	<p>Visite presso poliambulatori Piastra C 0773/655 6161 Servizio Pneumologia 1° Piano 0773/6553816 pneumologia.goretti@ausl.latina.it Broncoscopia tradizionale (BAL, biopsie) ed Ecoendoscopia attraverso le vie aeree (EBUS TBNA) ed esofagea (EUS FNA)</p> <ul style="list-style-type: none"> • Toracentesi ambulatoriali in ecoguida (DH Pneumologia) • Drenaggi Toracici (9,12,14 FR) • Biopsie Polmonari ecoguidate • Polisonnografia Basale • Titolazione CPAP • Ventilazione Meccanica Non Invasiva (NIV) , CPAP, BILEVEL • PAC addensamento polmonare • PAC somministrazione farmaci biologici per asma grave • Spirometria, test di broncodilatazione farmacologica • Pletismografia • DLCO • Test del cammino • Emogasanalisi arteriosa • adattamento dispositivi per la rimozione delle secrezioni bronchiali (Tpep, freeAspire ecc) • diagnostica allergologica (prick test per inalanti) • terapia farmacologica per ipertensione polmonare (centro di riferimento regionale) <p>saturimetria notturna</p> <ul style="list-style-type: none"> • prime visite Pneumologiche , Visite di controllo • Visita Pneumologica per asma grave • Visita Pneumologica per controllo utilizzo CPAP • Visita Pneumologica per nodulo polmonare
Poliambulatorio	<p>Visite Specialistiche inerenti branche mediche/chirurgiche presenti nella struttura ospedaliera 0773/655 6161 piastra C</p>
Pronto Soccorso	<p>Stanza Rosa Area Dedicata alle donne vittime di violenza</p>
Radiologia - Ecografie	<p>1° Piano Ecografie</p>

	<p>Radiografie RMN TAC Mammografie Ritiro Referti: Lun – Sab (9.00 – 12.00) 0773/655 3631</p>
Radiologia Interventistica	<p>Visite di Radiologia Interventistica ogni lunedì pomeriggio presso poliambulatori Piastra C 0773/655 6161 e Servizio di Radiologia Interventistica 1° Piano 0773/6553837</p> <p>Visite Radiologia Vascolare ed Extravascolare:</p> <ul style="list-style-type: none"> • Trattamento endovascolare varicocele maschile e femminile • Trattamento endovascolare patologia vascolare (patologia arti inferiori e stenosi carotidee). • Termoablazione e crioablazione epatica ed extraepatica) • Chemoembolizzazione TACE e Radioembolizzazione SIRT epatica. • Embolizzazione Uterina (fibromi) e prostatica (ipertrofia prostatica benigna) • Biopsie ed aghi aspirati • Nefrostomie e Cateteri doppio J urinari. • Drenaggi e stenting biliare • Embolizzazione muscoloscheletrica per dolore articolare cronico (ginocchio, spalla ecc). • Termoablazione tiroidea noduli benigni. <p>Neuroradiologia Interventistica:</p> <ul style="list-style-type: none"> • Trattamento endovascolare aneurismi cerebrali • Trattamento endovascolare di MAV e fistole AV durali • Trattamento endovascolare ipotensione liquorale • Trattamento percutaneo del dolore lombare e delle lombosciatalgie.
Radioterapia	<p>Padiglione Porfiri Visite Trattamenti Radioterapici 0773/655 3651</p> <p>L'UOC di Radioterapia è dotata della tecnologia e dell'esperienza che permettono la realizzazione di tecniche di irradiazione di elevata precisione quali:</p> <ul style="list-style-type: none"> • la Radioterapia a Intensità Modulata (IMRT), • la Radioterapia Volumetrica (VMAT), • la Radioterapia stereotassica cerebrale (SRS) e corporea (SBRT), • la radioterapia guidata dalle immagini (IGRT). <p>Attualmente è in corso l'implementazione di tecniche di controllo dei movimenti respiratori per ridurre l'effetto confondente la posizione del bersaglio da irradiare. La collaborazione con la Radiologia e Medicina Nucleare consente di avere accesso ad esami sofisticati ed indispensabili per la corretta identificazione della posizione della malattia prima della pianificazione del trattamento, come la Risonanza Magnetica e la PET TC BTM. Vengono offerte varie metodiche d'avanguardia per la cura dei tumori con radioterapia a fasci esterni. Il trattamento viene eseguito in regime Istituzionale,</p>

	<p>ciò a carico del Sistema Sanitario Nazionale.</p> <p>Percorso clinico. Quasi tutti i tumori possono beneficiare della radioterapia con i fasci esterni a scopo curativo o palliativo: - tumori della prostata/mammella/testa/collo/polmone/ginecologici/cervello/gastroenterici/linfomi/uro-genitali/metastasi ossee/linfonodali/polmonari/cerebrali. L'attività della radioterapia è gestita da una rete informatizzata che integra tutte le risorse tecnologiche a disposizione ed accompagna il paziente nel suo percorso.</p> <p>Visite Ambulatoriali dal lunedì al venerdì 0773/655 3652 Trattamenti di radioterapia dal lunedì al venerdì 0773/655 3654</p>
Cartelle Cliniche	<p>Richiesta e Ritiro Cartelle Cliniche (presso piastra C, accanto al CUP) Dal Lun al Ven 10.00 – 12.00 e dalle 15.00 alle 15:30 Sabato dalle 9:00 alle 11:00 Email: richiestaritirocartellecliniche@ausl.latina.it 0773/655 3516 risponde dalle 15:30 alle 16:30E' possibile richiedere cartella per i ricoveri del S.M. Goretti, allegando copia di documento di riconoscimento ed eventuale delega firmata dal delegante e dal delegato. Tel dalle 15:30 - 16:30 0773/6553516 fax 0773/6553661</p>
CUP	<p>Palazzina piastra C 8:00 - 18:00 dal Lun al Ven 8:00 - 12:00 Sabato per prenotazioni, pagamenti, disdette RECUP 069939 Libera professione 0773/6556264 dal lun al ven 13.00-17.00 liberaprofessione@ausl.latina.it</p>
Medicina Trasfusionale	<p>Prestazioni di Medicina Trasfusionale 0773/6551</p>
Urologia	<p>Visite poliambulatori piastra C Esami specialistici di Urologia 0773/655 3683</p>
Breast Unit	<p>Ambulatorio di prevenzione senologica: (C/O Poliambulatorio) Lun 15:30 - 18:30; Gio 14:00-19:00. Visite, controlli, presa in carico, esami, counselling, colloqui preoperatori, controlli e colloqui postoperatori, medicazioni, ritiro referti: Lun, Merc, Giov, Sab Ore 08:00 - 14:00. Mar - Ven ore 15:00 - 18:00.</p> <p>Ambulatorio casi urgenti: Lun - Ven ore 10:00.</p>

	<p>Rivalutazioni di II livello: Lun 08:00-14:00.</p> <p>Prestazioni riservate a casi che necessitano di approfondimento: PAC 2393: PAC per l'approfondimento diagnostico di sospetta lesione neoplastica mammaria. PAC 174: PAC stadiazione e rivalutazione neoplasia mammaria.</p> <p>Percorsi interni: Meeting multidisciplinare: Lunedì 14:00-19:00. Colloqui psico oncologici: Lun-Merc 8:00-14:00 Mar, Gio e Ven 14:00-19:00. Valutazione chirurgia plastica: Lun-Ven 08:00-14:00. Videat genetista: Ven 09:00-14:30 Videat nutrizionista: Merc 8:30-12:30 Videat fisiatrico: Gio 10:00-12:00 Recapiti: Tel. 0773/6556243 email: breastunitlatina@gmail.com</p>
--	---

REPARTI	
Descrizioni	Prestazioni
MALATTIE INFETTIVE	Degenza Piano Terra Orario visita parenti 12.30 – 13.30 18.30 – 19.30 Salvo permessi specifici 0773/6553732-3730 Day hospital dal Lun al Ven 9.00 – 14.00 0773/6553733
RADIOLOGIA INTERVENTISTICA	Degenza elezione 4° piano 0773/6553753
ORTOPEDIA E TRAUMATOLOGIA	Degenza 4° piano 0773/655 3854-3857
MEDICINA	Degenza 5° piano 0773/655 6102-3472-3689
MEDICINA D'URGENZA E UTN	Degenza 1° Piano Tel 0773/655 3459 – Fax 0773/655 3454 med.urgenza@ausl.latina.it
OCULISTICA	Degenza 4° e 2° Piano 0773/6551 Sala Operatoria 5° Piano PS e Ambulatori Piano 4' Oculistica Degenza urgenze 4 piano 0773/6553753 Degenze elezione 2 piano 0772/6556220

CHIRURGIA GENERALE	Degenza 2° Piano Lato DX 0773/655 6220
NEONATOLOGIA, TERAPIA INTENSIVA NEONATALE, PEDIATRIA	Degenza 3° Piano 0773/6551
OSTETRICIA E GINECOLOGIA	Degenza 3° Piano 0773/6551
NEUROLOGIA	Degenza 5° Piano 0773/655 3602-6277 Day Hospital dedicato alla diagnosi e trattamento di malattie autoimmuni e neurodegenerative
NEFROLOGIA E DIALISI	Degenza 6° Piano 0773/6551 Dialisi 4° Piano 0773/655 3776
OTORINOLARINGOIATRIA	Degenza 4° e 2° Piano 0773/655 3883-3884 OTORINOLARINGOIATRIA Degenza. Urgenze 4° piano 0773/6553753 Degenza elezione 2° piano 0773/6556220
UTIC EMODINAMICA E CARDIOLOGIA	Degenza 1° Piano 0773/655 3672-3666 Carta dei Servizi
MEDICINA NUCLEARE	Degenza Padiglione Porfiri 0773/655 3593
NEUROCHIRURGIA	Degenza 2° Piano 0773/655 6164
UROLOGIA	Degenza 2° Piano 0773/655 3683
CHIRURGIA VASCOLARE	Degenza 4° Piano 0773/655 3472 Degenza elezione 2° piano 0773/6556220
MEDICINA TRASFUSIONALE	Ricovero Diurno 0773/655 3583
EMATOLOGIA CON TRAPIANTO	Degenza Padiglione Porfiri 0773/655 3710-6256
ANESTESIA - RIANIMAZIONE	Degenza 0773/655 6190
ONCOLOGIA MEDICA	Degenza Padiglione Porfiri Email: oncologiagoretti@ausl.latina.it 0773/655 3843-3842 Ricovero Diurno Email : oncologiagoretti@ausl.latina.it 0773/655 6112-6181-6113 Fax
GASTROENTEROLOGIA	Degenza 5° Piano 0773/6551 Servizi del Reparto

BREAST UNIT	Degenza Attività chirurgiche 3° Piano 0773/655 6243 Sedute Operatorie: Mar - Gio 08.00-14.00. Meeting e centraggio preoperatorio radioguidato: Lun - Mer 08.00-14.00. III PIANO TEL. 0773 6556243 07736553669 FAX: 07736556242 email: breastunitlatina@gmail.com
CHIRURGIA PLASTICA	Degenza 4° piano 0773/6553573

L'Ospedale continuerà ad essere in prima linea nella gestione dell'emergenza legata al Covid-19, al fine di consentire la massima flessibilità nella gestione di reparti e dei posti letto, con una rapida riconversione degli stessi in caso di necessità.

6.2 OSPEDALE FIORINI – TERRACINA E OSPEDALE S.GIOVANNI DI DIO - FONDI**OSPEDALE "A. FIORINI" TERRACINA**

AMBULATORI E SERVIZI	
Ambulatori	Prestazioni
Allergologia	Visite Test allergologici 0773/788350-879
Ambulatorio Infermieristico	Prestazioni Infermieristiche 0773/7081
Assistenza Farmaceutica	Distribuzione diretta farmaci 0773/788 689-333
Cardiologia	Visite Elettrocardiogrammi Eco Cardiaci Holter Prove da Sforzo 0773/7081
Chirurgia Generale	Visite Procedure Chirurgiche ambulatoriali 0773/788642
Chirurgia Vascolare	Visite Ecocolordoppler 0773/7081
Dermatologia	Visite Procedure Chirurgiche ambulatoriali 0773/788 811-448-531
Diabetologia	Visite 0773/788 812-824 Email: diabetologia.terracina@ausl.latina.it
Ematologia	Visite Somministrazioni Farmaci 0773/7081
Endocrinologia	Visite 0773/7081
Geriatrica	Visite 0773/7081
Laboratorio Analisi	Prestazioni di Laboratorio Analisi Ritiro Referti: Lun – Ven (08.30 – 12.00) 0773/708613
Medicina Interna	Visite 0773/7081
Medicina Legale	Visite Certificazioni Medico Legali 0773/7081
Medicina Riabilitativa e Fisiatria	Visite Trattamenti Fisiatrici 0773/788818

Nefrologia	Visite Trattamenti Emodialisi 0773/7081
Neurologia	Visite Elettroencefalogramma 0773/708674
Oculistica	Visite Esami specialistici di Oculistica Procedure Chirurgiche Ambulatoriali 0773/7081
Odontoiatria	Visite Procedure Odontoiatriche ambulatoriali 0773/7081
Oncologia	Visite Somministrazioni Farmaci Email: oncologia.terracina@ausl.latina.it 0773/708793
Ortopedia	Visite Procedure Ortopediche ambulatoriali 0773/7081
Otorinolaringoiatria	Visite Esami specialistici di Otorinolaringoiatria 0773/7081
Pneumologia	Visite Esami specialistici di Pneumologia 0773/788 350-879
Pronto Soccorso	Stanza Rosa Area Dedicata alle donne vittime di violenza
Psichiatria	Visite Somministrazione di Test 0773/7081
PUCR	(Punto Unico Consegna Referti) Lun, Mer (08.30 - 13.30) Mar, Gio (08.30 - 16.30) Sab (08.30 - 12.00) 0773/708377
Radiologia	Ecografie Mammografie Radiografie TAC 0773/7081

REPARTI	
Descrizione	Prestazioni
ONCOLOGIA	Degenza Email: oncologia.terraccina@ausl.latina.it Carta dei Servizi Reparto 0773/708793
DERMATOLOGIA	Diurno 0773/7081
NEUROLOGIA	Diurno 0773/708674
CHIRURGIA GENERALE	Degenza 0773/788692
MEDICINA	Degenza 0773/7081
OCULISTICA	Degenza 0773/7081
ORTOPEDIA E TRAUMATOLOGIA	Degenza 0773/708860

OSPEDALE "SAN GIOVANNI DI DIO" FONDI

AMBULATORI E SERVIZI	
Ambulatori	Prestazioni
Cardiologia	Visite Elettrocardiogrammi Eco Cardiaci Holter Prove da Sforzo 0771/5051 Dal Lunedì al Venerdì Ambulatorio Pace Maker Ultimo Venerdì del mese
Chirurgia Generale	Visite 0771/505032
Chirurgia Vascolare	Visite Ecocolordoppler 2° e 4° Giovedì del mese 0771/5051
Diabetologia	Visite Lunedì, Mercoledì e Venerdì 0771/505893 Email: diabetologia.fondi@ausl.latina.it
Endocrinologia	Visite Martedì 0771/5051
Endoscopia Digestiva	Colonscopie Esofagogastroduodenoscopia

	Lunedì e Martedì 0771/5051
Fisiatria	Visite 2° Venerdì di Ogni mese (Ospedale) Mercoledì Distretto
Geriatria	Visite Mercoledì e Giovedì 0771/5051
Laboratorio Analisi	Prestazioni di Laboratorio Analisi Ritiro Referti: Lun – Ven (08.30 – 12.00) 0771/505613
Logopedia	Visite Giovedì
Medicina Interna	Visite Martedì 0771/505752
Medicina Legale	Visite 0771/5051
Neurochirurgia	Visite 1° e 3° Martedì del mese 0771/5051
Oculistica	Visite Esami specialistici di Oculistica Procedure Chirurgiche Ambulatoriali Lunedì, Mercoledì e Giovedì 0771/5051
Ostetricia e Ginecologia	Visite Dal Lunedì al Sabato Esami specialistici di Ostetricia-Ginecologia Martedì, Mercoledì e Venerdì 0771/505686
Otorinolaringoiatria	Visite Esami specialistici di Otorinolaringoiatria Martedì 0771/5051
Pediatria	Visite Lunedì, Mercoledì e Venerdì Esami specialistici rivolti alla popolazione in età pediatrica 0771/505898
Pneumologia	Visite Esami specialistici di Pneumologia Dal Lunedì al Venerdì 0771/5058 14-15
Psichiatria	Visite Somministrazione di Test 0771/5051
PUCR	Punto Unico Consegna Referti Lun – Ven (08.30 – 15.00) 0771/505310

Radiologia - Mammografie	Mammografie Radiografie TAC Dal Lunedì al Sabato 0771/505640
-------------------------------------	--

REPARTI	
Descrizione	Prestazioni
MEDICINA	Degenza 0771/505752
NEONATOLOGIA	Degenza 0771/505898
OSTETRICIA E GINECOLOGIA	Degenza 0771/5051
DH MEDICO	0771/5051
DH PEDIATRIA	0771/5051

6.3 PRESIDIO SUD OSPEDALE "DONO SVIZZERO" FORMIA

OSPEDALE "DONO SVIZZERO" FORMIA

AMBULATORI E SERVIZI	
Ambulatorio	Prestazioni
Allergologia	Visite Test allergologici 0771/779586 Stanza 11 Pneumologo 0771/779587
Anatomia Patologica	Prestazioni di Anatomia Patologica 0771/779818 - 779053
Ambulatorio Infermieristico	Prestazioni Infermieristiche 0771/779073
Assistenza Farmaceutica	Distribuzione Farmaci 0771/779 529-830
Cardiologia	Elettrocardiogrammi Eco Cardiaci 0771/779585 Holter - Elettrofisiologia 0771/779815 Corridoio Cardiologia 0771/779678
Chirurgia Generale	Visite Procedure Chirurgiche ambulatoriali 0771/779589

Chirurgia Vascolare	Visite Ecocolordoppler 0771/779587
Endoscopia Digestiva	Colonscopie Esofagogastroduodenoscopia (12.00 – 13.30) Esterni 0771/779686 Urgenze - Reparti 0771/779572
Laboratorio Analisi Punto Prelievi	Prestazioni di Laboratorio Analisi Ritiro Referti: Lun – Sab (10.30 – 13.20) 0771/779615 Punto Prelievi 0771/779813
Medicina Trasfusionale	Assistenza: Ambulatorio di Medicina Trasfusionale ed Ematologia (Visite, Trattamenti infusionali, Protocolli trasfusionali, in via di allestimento le chemioterapie antiblastiche), presso Centro Trasfusionale, via Appia lato Napoli - Formia Dal Lunedì al Venerdì h. 08.00 – 14.00 – 0771/779525 Donazione: Centro Donatori di Sangue presso Centro Trasfusionale, via Appia lato Napoli - Formia Dal Lunedì al Venerdì h. 08.00 – 10.00 – 0771/779525
Nefrologia	Visite 0771/779768 Trattamenti Emodialisi 0771/779769
Neurologia	Visite Elettroencefalogramma 0771/779800
Oculistica	Visite Esami specialistici di Oculistica Procedure Chirurgiche Ambulatoriali 0771/779760
Oncologia	Visite Somministrazioni Farmaci 0771/779930
Ortopedia	Visite Procedure Ortopediche ambulatoriali 0771/779083
Ostetricia e Ginecologia	Visite Esami specialistici di Ostetricia-Ginecologia 0771/779507 Ambulatorio Ecografie 0771/779541

Pediatria	Visite Esami specialistici rivolti alla popolazione in età pediatrica 0771/779810
Radiologia - Ecografie	Ecografie 0771/779932 Radiografie 0771/779641 Diagnostica RMN 0771/779666 - 831 TAC 0771/779641 Accettazione 0771/779545
Centro di Alta Diagnostica di Gaeta	Presso Ex Presidio Ospedaliero "Mons. Di Liegro" di Gaeta Via Salita Cappuccini, 2 - Gaeta (LT) Tel. 0771 779445-444 Email distrettoformiagaeta@ausl.latina.it Carta dei Servizi Reparto

REPARTI	
Descrizione	Prestazioni
ORTOPEDIA E TRAUMATOLOGIA	Degenza 0771/779071
CHIRURGIA GENERALE	Degenza 0771/779851
ONCOLOGIA	Degenza 0771/779930 Email: oncologia.posud@ausl.latina.it Carta dei Servizi Reparto
PEDIATRIA E NEONATOLOGIA	Degenza 0771/779810 Neonatologia 0771/779528
RIANIMAZIONE	Degenza 0771/779783-784
OSTETRICA/GINECOLOGIA	Degenza 0771/779507
MEDICINA GENERALE	Degenza 0771/779722-724
MEDICINA D'URGENZA	Degenza 0771/779617
NEFROLOGIA	Reparto 0771/779681
UTIC E MODINAMICA E CARDIOLOGIA	Degenza 0771/779672 Utic 0771/779676

7.0 PRESTAZIONI E SERVIZI TERRITORIALI

Le vaccinazioni sono eseguite presso le varie Sedi Distrettuali dell'Azienda Sanitaria e i servizi di Igiene Pubblica.

SEDI DI VACCINAZIONE	CENTRI VACCINALI	GIORNI E ORARI
DISTRETTO 1 APRILIA	v.Giustiniano snc - c/o Poliambulatorio Tel 06 928634058	Lun (14.30 - 16.30) Merc (10 - 12)
DISTRETTO 1 CISTERNA DI LATINA	Via Monti Lepini c/o Poliambulatorio Tel 06 928634058	Martedì (08.30 - 09.30)
DISTRETTO 2 LATINA	V.le Le Corbusier CC L e Corbusier Sc C 2° P.	Lun, Giov (9 -12) Mar (15 - 17) Merc (9 - 12)
DISTRETTO 3 PRIVERNO	c/o Poliambulatorio Via Madonna delle Grazie 0773/6556849	1° Venerdì del mese (9.00 - 12.30)
DISTRETTO 3 SEZZE	Via San Bartolomeo c/o Casa della Salute 0773/6556849	3° Venerdì del mese (9.00-12.30)
DISTRETTO 4 FONDI	presso l'Ospedale Tel 0771 505037	Lun e Mar (9.30-12.30) Mercoledì (9.30-12.30)
DISTRETTO 4 TERRACINA	presso Ospedale Tel 0773 708403	Mercoledì e Giovedì (8.30-11.30)
DISTRETTO 5 FORMIA	c/o Ospedale - Poliambulatorio stanza 13 0771 779582	Martedì e Giovedì (8.30- 12.00)

7.1 IL TERRITORIO – AREA DISTRETTO 1

7.1.1 OSPEDALE DI COMUNITA' DI CORI

L'ospedale di Comunità assicura cure in regime di ricovero a pazienti a cui il medico di Medicina generale ha sottoscritto il relativo protocollo d'intesa con la ASL affetti dalle seguenti patologie a carattere cronico-degenerativo:

- Pazienti affetti da affezioni cardiocircolatorie, respiratorie, metaboliche, diabete croniche in fase di riacutizzazione che determinano temporanea non autosufficienza;
- Pazienti affetti da vasculopatie croniche con ulcere trofiche che necessitano di medicazioni;
- Pazienti oncologici anche per trattamenti palliativi;
- Pazienti che necessitano di cicli di terapia endovenosa per particolari patologie;

Accesso:

L'accesso programmato, avviene su proposta del medico di Medicina Generale che rimane il responsabile delle attività clinico terapeutiche mentre quella assistenziale è di competenza degli Infermieri presenti all'interno dell'UDI.

Non esistono orari di apertura al pubblico in quanto il Distretto incoraggia la presenza dei familiari e delle associazioni di volontariato.

7.1.2 CASA DELLA SALUTE DI APRILIA – DISTRETTO 1

Sede: Via Giustiniano snc - APRILIA

Telefono: 06/9286341

Ambulatori attrezzati

ambulatorio infermieristico
diagnostica strumentale
centro prelievi in sede



La Casa della Salute di Aprilia offre ai cittadini un'unica sede territoriale di riferimento alla quale rivolgersi per i diversi servizi socio sanitari.

Una risposta concreta, competente e adeguata ai diversi bisogni di assistenza.

Equipe multiprofessionali / multidisciplinari attività specialistiche

medici specialisti,
infermieri, terapisti,
volontari per una
comunità assistenziale
integrata



In particolare la casa della Salute:

- risponde alle esigenze in ambito materno infantile,
- assicura un punto unico di accesso ai cittadini attraverso il Punto Unico di Accoglienza;
- segue il cittadino in tutto il percorso sanitario e sociosanitario;
- attiva la presa in carico integrata per i pazienti affetti da malattie croniche;
- sviluppa programmi di prevenzione e promozione della salute.



Assistenza primaria

Unità cure Primarie
10.00 - 19.00
dal Lunedì al Venerdì



SERVIZI

Palazzina A – PIANO TERRA

Centro Unico Di Prenotazione (SPORTELLI CUP).

Accesso tramite prenotazione eliminacode da Totem o da WEB

<https://latina.g-pass.it/mobile/inizio.html?>

Orario 07:30-17:00 -- solo pagamenti visite in corso 17:00 18:00

Ritiro Referti dal Lunedì al Venerdì 11:30-17:00

E' possibile ritirare il referto anche online

URP - informazione

Palazzina B – PIANO TERRA

(sportello CUP riservato PDTA)

Palazzina B – PIANO TERRA

Protesica Servizio Di Ventiloterapia – Vac - Nad – Protesi Fonatorie.

Palazzina A – PIANO TERRA

SETTORE E - Ambulatori Psichiatria.

SETTORE F - Iscrizione Servizio Sanitario- Scelta E/O Revoca Medico Nazionale, Assistenza Sanitaria all'estero, Rilascio Tessera Stp/Eni , Assistenza Sanitaria Extra Comunitari e Comunitari, Esenzione Ticket per Patologia,- Servizi Di Assistenza Domiciliare Farmaceutica

SETTORE G - Laboratorio Analisi – Centro Prelievi Ematici, Ritiro Referti Punto Unico Di Accesso (Pua), Ufficio pratiche per Protesi e Ausili Tribunale Diritti del Malato.

COT - Centrali Operative Territoriali (COT)

Palazzina A – 1° PIANO

SETTORE A - Ambulatori Oculistica + PERCORSO INTERNO P.D.T.A. + Odontoiatria

SETTORE B - Ambulatori Neuropsichiatria Infantile

SETTORE C - Segreteria TSMREE- accoglienza Ambulatori Neuropsichiatria Infantile,- Otorinolaringoiatra- Ambulatorio di Medicina Legale

SETTORE D - Screening Mammografico, Vascolare , Vaccinazioni Adulti, Ambulatori Medicina Legale, Ecografie, Dermatologia, Ostetricia e Ginecologia

Palazzina B – PIANO TERRA

SETTORE O - Consultorio Familiare, Centro Vaccinale Minori, Ginecologia, Accoglienza Ostetrica, Corso Accompagnamento Alla Nascita, Supporto Post Parto, Psicologia, Accoglienza Sociale, Rapporti Con Autorità Giudiziaria ,Sostegno alla Genitorialità.

SETTORE P - Unità Cure Primarie (UCP),
Centrale di Continuità Territoriale (CCT), Ambulatorio Infermieristico – Ambulatorio
Diabetologia, P.D.T.A. (Ambulatori -Diabetologia)

SETTORE Q - SER.D – Servizio dipendenze

SETTORE R - Sala Conferenze

Palazzina B – 1° PIANO

SETTORE I - Uffici Amministrativi

SETTORE L - Ambulatorio Psicologia Clinica -Medicina Sportiva , Cardiologia, Pneumologia,
Urologia, Chirurgia Generale

SETTORE M - U.O. Oncologia Universitaria

SETTORE N - Direzione di Distretto- Segreteria, protocollo.

7.1.3 GLI AMBULATORI

APRILIA

Direzione Distretto

Sede : Aprilia Via Giustiniano snc **Spazio su home page del sito istituzionale**

Centralino: Telefono 06/9286341 06/928634938

Specialità	Giorni	Orari	Telefono
Laboratorio Analisi - Punto prelievi	Dal Lunedì al Venerdì	07:30-09:30	06/9286341
Ambulatorio Infermieristico	Lunedì, Martedì, Giovedì , Venerdì	09:00-13:00	06/9286341
Ambulatorio Stoma-Care	Mercoledì	09:00-10:00	
Ambulatorio Stoma-Care	Mercoledì	11:00-13:00	
Cardiologia Eco Cardiaca -Percorsi interni - Visite e ECG BPCO/scompenso cardiaco	LUNEDÌ mattina MARTEDÌ mattina - pomeriggio MERCOLÌ mattina GIOVEDÌ mattina - pomeriggio VENERDÌ mattina		06/9286341
Chirurgia Generale Visite e Piccoli Interventi che si effettuano c/o la struttura di Fondi	MARTEDÌ mattina - pomeriggio GIOVEDÌ mattina - pomeriggio		06/9286341
Chirurgia Vascolare	VENERDÌ mattina		06/9286341

Visite – Ecocolordoppler			
Dermatologia Visite e Piccoli Interventi	GIOVEDÌ mattina VENERDÌ mattina		06/9286341
Diabetologia Visite	LUNEDÌ mattina MARTEDÌ mattina MERCOL mattina GIOVEDÌ mattina VENERDÌ mattina		06/9286341
Medicina Legale Visite - Certificazioni Medico Legali	MARTEDÌ mattina - pomeriggio MERCOL mattina - pomeriggio VENERDÌ mattina		06/9286341
Medicina Sportiva Certificazioni di Medicina dello Sport	LUNEDÌ mattina		06/9286341
Neurologia Visite	MERCOL mattina- pom. VENERDÌ mattina		06/9286341
Odontoiatria Visite – Procedure Odontoiatriche ambulatoriali	VENERDÌ mattina		06/9286341
Oncologia Visite - Somministrazioni Farmaci	LUNEDÌ mattina MARTEDÌ mattina MERCOL mattina GIOVEDÌ mattina VENERDÌ mattina		CONTATTI: oncologialatina@uniroma1.it
Ortopedia Visite	GIOVEDÌ mattina solo 2°e 4° giov del mese		06/9286341
Ostetricia e Ginecologia Visite	LUNEDÌ pomeriggio VENERDÌ mattina		06/9286341
Otorinolaringoiatria Visite – Esame Audiometrico	MARTEDÌ mattina GIOVEDÌ mattina		06/9286341
Pneumologia Visite - Esami specialistici di Pneumologia	MARTEDÌ mattina- pomer GIOVEDÌ mattina -pomer VENERDÌ mattina -pomer		06/9286341
Psichiatria Visite - Somministrazione di Test	DAL LUNEDÌ AL VENERDÌ mattina - pomeriggio		06/928634051
Radiologia Ecografie – Mammografie-	Percorso interno - solo screening-		

CISTERNA DI LATINA**Sede : VIA MONTI LEPINI SNC****Centralino:** Telefono 06/9286341 - TEL 06/96025340

Specialità	Giorni	Orari	Telefono
Laboratorio Analisi - Punto prelievi	Dal Lunedì al Venerdì	07:30-10:00	
Ritiro Referti	Dal Lunedì al Venerdì	11:00-13:00	
Ritiro Terapie TAO	Dal Lunedì al Venerdì	13:00-15:00	
Cardiologia Visite - elettrocardiogrammi - Eco Cardiaci	MARTEDI mattina MERCOL mattina GIOVEDI mattina VENERDI mattina		
Chirurgia Generale / Urologia Visite	LUNEDI mattina - pomeriggio ----- VENERDI mattina - pomeriggio	08:00-16:00 08:00-16:00	
Dermatologia Visite	MARTEDI mattina MERCOL mattina - pomeriggio		
Endocrinologia Visite	GIOVEDI mattina	08:00-14:00	
Medicina Legale Visite - Certificazioni Medico Legali	MERCOL pomeriggio GIOVEDI mattina - pomeriggio	14:00-17:00 08:00-17:00	
Neurologia Visite	VENERDI mattina - pomeriggio	09:00-12:00	
Oculistica Visite	LUNEDI mattina MARTEDI mattina MERCOL mattina-pomer VENERDI mattina	08:00-14:00 08:30-14:30 07:30-17:30 08:00-14:00	
Odontoiatria Visite - Procedure Odontoiatriche ambulatoriali	Lunedì pomeriggio MARTEDI mattina /pom MERCOL mattina Giovedì mattina/pom	13:00-17:00 11:00-17:00 08:30-16:00 08:00-16:00	
Ostetricia e Ginecologia Visite	MERCOL mattina	11:30-14:30	
Otorinolaringoiatria Visite	LUNEDI mattina	08:30-14:00	

Psichiatria Visite - Somministrazione di Test -(Quartiere San Valentino)	LUNEDÌ mattina -pom MARTEDI mattina -pom MERCOL mattina -pom GIOVEDI mattina -pom VENERDI mattina -pom SABATO mattina		06/96025092
FISIATRA Radiologia - Radiografie	MARTEDI pomeriggio LUNEDÌ mattina MARTEDI mattina - pomeriggio MERCOL mattina - GIOVEDI mattina - VENERDI mattina - pomeriggio		
Pneumologia	GIOVEDI VENERDI	11:00-14:00 09:00-17:00	
Diabetologia	MARTEDI mattina MERCOLEDI mattina GIOVEDI mattina	08.30-14.30 08:00-14:00 08:00-14:00	
Ambulatorio Infermieristico c/o il PAT	Dal LUNEDI alla DOMENICA	09:00-19:00	07/96025761
Ambulatorio Stoma-Care	LUNEDI	14:00-16.00	
Vaccinazioni adulti	MARTEDI	09:00-12:00	

CORI

Via Marconi, 1

Specialità	Giorni	Orari	Telefono
Laboratorio Analisi - Punto prelievi	Dal Lunedì al Venerdì	07:30-09:30	06/96618617 06/96618073
Ritiro referti analisi	Dal Lunedì al Venerdì	12:00-13:00	06/96618501
Ambulatorio Infermieristico	Lun, Mar, Mer, Gio, Sab, Dom Dal Lunedì alla Domenica	09:00-13:00 15:00-19:00	06/96618699
Cardiologia Visite - elettrocardiogrammi	Solo Percorso interno		06/96618820
Diabetologia Visite	Solo Percorso interno		06/96618825

7.1.4 I SERVIZI**APRILIA****Sede : Aprilia Via Giustiniano snc****Centralino:** Telefono 06/9286341 **Tel** 06/928634938

SERVIZIO	GIORNI	ORARI	Tel
PUA Punto Unico di Accesso	Dal Lunedì al Venerdì	09:00-12:00	06/928634092- 06/928634008 puad.distreto1@ausl.latina.it
Medicina legale PALAZZINA A -1P- SETTORE C9	Martedì Mercoledì Venerdì	08:00-17.00 08:00-17.00 08:00-15.30	
Medicina legale PALAZZINA A -1P- SETTORE D 4	Martedì	08:00-18.00	
Informazione Commissione medico legale: invalidità civile	Direttamente all'INPS tramite patronato/CAF		
Assistenza Sanitaria all'estero	Dal Lunedì al Venerdì	08:30-12:00	LATINA
Rilascio Tessera STP/ENI	Dal Lunedì al Venerdì	08:30-12:00 SU APPUNTAMENTO	
Assistenza sanitaria extra comunitari e comunitari	Dal Lunedì al Venerdì	08:30-12:00 SU APPUNTAMENTO	
Esenzione Patologia	Martedì e Giovedì	08:30-12:00 SU APPUNTAMENTO	d5.distretto1@ausl.latina.it
Richiesta rilascio tessere sanitarie	Lunedì Mercoledì Venerdì	08:30-12:00 SU APPUNTAMENTO	d5.distretto1@ausl.latina.it
Scelta e/o revoca medico	Lunedì Mercoledì Venerdì	08:30-12:00 SU APPUNTAMENTO	nuoveiscrizionimmg.distretto1@ausl.latina.it
Ufficio Ass. Protesica e Integrativa	Mercoledì (Ventilatoria) (NAD-VAC)	08:30-12:00	06/928634011 06/928634015 ufficioprotesicad1apriliacori@ausl.latina.it
AUSILI	Lunedì-Giovedì	08.30-12.00	06/928634931 ufficioprotesicaapriliasl@ausl.latina.it
Ufficio ausili per	No sportello	09:00-16:00	80028832006

incontinenza			incontinenza.latina@fatergroup.com
Ufficio Farmaceutico Territoriale	1° e 3° Giovedì Venerdì	14:45-16:45 09:00-13:00	farmacia.aprilia@ausl.latina.it
Vaccinazioni Età Evolutiva	Lunedì-Mart- Merc Giovedì-Venerdì	12.30 -13.30 09:00-12:00	06/ 928634059 vaccinazioni1.distretto1@ausl.latina.it
Consultorio Familiare	Lunedì-Mart- Merc Giovedì-Venerdì	12:30 -13:30 09:00-12:00	06/ 928634059 d9.distretto1@ausl.latina.it
Ginecologia	Dal Lun al Ven Mercoledì	08:00-09:00 08:00-09:00 12:00-13:00	06/ 928634013
Accoglienza ostetrica	Dal Lun al Ven Mercoledì	8:00 - 09:00 08:00-09:00 12:00-13:00	06/ 928634013
Corso di accompagnamento alla nascita	Martedì	10:00-12:00	06/ 928634013
Supporto Post Parto	Dal Lunedì al Venerdì	09:00-13:00	06/ 928634013
Psicologa	Dal Lunedì al Venerdì	08:00-14:00	
Assistenza sociale	Dal Lun al Ven Lunedì e Giov	08:00-14:00 14:30-17:30	06/928634004
Rapporti con autorità giudiziaria	Dal Lunedì al Venerdì	9:00-13:00	06/ 928634004
Sostegno alla genitorialità	Dal Lunedì al Venerdì	9:00-13:00	06/ 928634004
Autorizzazioni PMA fuori Regione	Dal Lunedì al Venerdì	9:00-13:00	06/ 928634004
Ambulatorio di Salute Mentale	Dal Lunedì al Venerdì Sabato e prefestivi	08:00-20:00 08:00-14:00	06/928634051
Servizio di Neuropsichiatria Infantile	Mercoledì e Giovedì	09:00-12.00	06/928634021
Servizio SER.D.	Dal Lunedì al Venerdì	08.30-12.30	06/928634053

Prelievi ematici PALAZZINA A P.TERRA - SETTORE G	Dal Lunedì al Venerdì	07:30-09:00	06/9286341
Medicina Generale per Cittadini Strarieri	Martedì	15:00-16:30	

CISTERNA DI LATINA**Sede :** Via Monti Lepini snc**Centralino:** 06/9286341 **TEL** 06/96025330

SERVIZIO	GIORNI	ORARI	Tel 06
Medicina legale Visite - Certificazioni Medico Legali	MERCOL pomeriggio GIOVEDI mattina - pomeriggio	14:00-17:00 08:00-17:00	
Commissione medico legale: invalidità civile (L. 104), handicap e idoneità di servizio ditte private	Direttamente all'INPS tramite patronato/CAF		06/9286341 06/96025330

CISTERNA DI LATINA**Sede :** Via Falcone,1 zona San Valentino**Telefono** 06/96025305 -- 06/96025308

SERVIZIO	GIORNI	ORARI	Tel 06
Rilascio Tessera STP/ENI + Assistenza sanitaria extra comunitarie comunitari Ufficio Esenzione Ticket Richiesta rilascio tessere sanitarie	Dal Lunedì al Venerdì	08:30-12:30	06/96025305 sceltamedico.cisterna@ausl.latina.it
ATTIVAZIONE CNS+ RILASCIO PIN CELIACHIA	Dal Lunedì al Venerdì	08:30-12:30	06/96025305

Scelta e revoca del medico	Dal Lunedì al Venerdì	08:00-12:00	06/96025305 sceltamedico.cisterna@ausl.latina.it
Ufficio Protesica	Lunedì e Mercoledì	08:30-12:00	06/96025036 ufficioprotesica1cisterna@ausl.latina.it
Ufficio ausili per incontinenza			SOLO RICHIESTE VIA MAIL incontinenza.latina@fatergroup.com
CONSULTORIO VACCINAZIONI	Dal Lunedì al Venerdì	09:00-12.00	d10.distretto1@ausl.latina.it d12.distretto1@ausl.latina.it
Ginecologia	Martedì Mercoledì	08:00-17:30 14.30-17.30	06/96025029
Accoglienza ostetrica	Dal Lun al Ven Mar e Merc	09:00-12:00 14:30-17:30	06/96025025
Corso accompagnamento alla nascita	Lunedì Giovedì	10:00-12:00	06/96025025
Supporto post parto	Dal Lun al Ven Mar e Merc	09:00-13.00 14:30-17:30	06/96025025
Psicologia	Dal Lun al Ven Mar e Merc	09:00-13:00 14:30-17:30	06/96025023
Accoglienza Sociale	Dal Lun al Ven	09:00-13:00	06/96025024
Autorizzazioni PMA fuori Regione	Dal Lun al Ven	09:00-13:00	06/96025024
Vaccinazioni	Mercoledì Giovedì	09:00-12:30 14:30-17:00	06/96025029
Sostegno alla genitorialità	Dal Lun al Ven Mar e Merc	09:00-13:00 14:30-17:30	06/96025024
Centro Salute Mentale PRIMO PIANO	Da Lunedì a Venerdì Sabato e prefestivi	08:00-20:00 08:00-14.00	Accoglienza - Visite Colloqui Somministrazione di Test -

CISTERNA DI LATINA

Sede : Via Monti Lepini snc
Centralino: 06/9286341
 Telefono: 06/96025330

SERVIZIO - PAT	GIORNI	ORARI	Tel 06
P A T PUNTO ASSISTENZA TERRITORIALE	7 GIORNI SU 7	H24	PRESTAZIONI MEDICHE NON DIFFERIBILI esempio: MEDICAZIONE PICCOLE FERITE- ASPORTAZIONI CORPI ESTRANEI- PICCOLE USTIONI- DOLORI ADDOMINALI/RENALI
CONTINUITA' ASSISTENZIALE (ex Guardia Medica)	DAL LUNEDI AL VENERDI SABATO/DOMENIC A E FESTIVI	20:00-08:00 10:00-20:00	PRESTAZIONI MEDICHE NON DIFFERIBILI PREVIA RICHIESTA AL 0773/520888

CORI

Sede: Cori Via G. Marconi,1
Telefono: 06/96618501 (Segreteria)

SERVIZIO	GIORNI	ORARI	Tel 06
Vaccinazioni	Lunedì	09:00-12:00	06/96618022
Ass Integrativa – Distr farmaci territoriali	Lun - Ven	12:00-13:00	06/96618501
Scelta revoca medico + esenzioni + rilascio S.T.S.	Martedì e Giovedì	09:00-12:00 15:00-16:30	06/96618501
Ufficio protesi e integrativa + Ufficio ausili e incontinenza	Lunedì – Mercoledì - Venerdì	09.00-12.00	06/96618501

SERVIZIO	GIORNI	ORARI	Tel 06
----------	--------	-------	--------

P A T PUNTO ASSISTENZA TERRITORIALE PRESTAZIONI MEDICHE NON DIFFERIBILI sempio: MEDICAZIONE PICCOLE FERITE- ASPORTAZIONI CORPI ESTRANEI- PICCOLE USTIONI- DOLORI ADDOMINALI/RENALI	7 GIORNI SU 7	08:00-20:00	06/96618761 06/96618766
---	---------------	-------------	----------------------------

7.2 IL TERRITORIO – AREA DISTRETTO 2

7.2.1 AMBULATORI

LATINA

Sede: Via Cesare Battisti, 50 email: distretto.latina@ausl.latina.it

Segreteria Direzione: tel. 0773 6553392 – 6556022

Ambulatorio	Giorni	Orari	
Cardiologia Visite - elettrocardiogrammi - Eco Cardiaci - Holter	Dal Lunedì al Venerdì	8:30 - 17:00	
Dermatologia Visite – Crioterapia - Diatermocoagulazione	Lunedì - Martedì Giovedì Lunedì - Martedì	08:00 – 13:00 14:30 – 17:30	
Diabetologia Visite	Lunedì – Martedì - Venerdì	08:00 - 14:00	
Ecografie internistiche	Dal lunedì al venerdì	08:00 – 13:00	
Endocrinologia Visite	Martedì Mercoledì Sabato	10:00 – 17:30 08:00 – 14:00 08:00 – 12:00	
Geriatria Visite	Lunedì – Martedì - Mercoledì	08:00 – 14:00	
Laboratorio Analisi - Punto prelievi	Dal Lunedì al Venerdì	07:30 – 11:30	
Medicina Interna Visite	Lunedì- Martedì	14:00 – 17:00	
Medicina Legale	Martedì – Mercoledì –	10:00 – 12:00	

Visite - Certificazioni Medico Legali	Giovedì		
	Lunedì -Venerdì	14:00 -18:00	
Neurologia Visite	Martedì	08:00-14:00	
	Mercoledì	08:00-17:30	
Ambulatorio infermieristico	Dal Lun al Ven	08:00 – 14:00	0773
	Sabato	08.00 – 11.00	6553043
Ambulatorio Stoma-Care	Martedì e Venerdì	14.30 – 17.30	
Oculistica Visite - Esami specialistici di Oculistica	Dal Lunedì al venerdì	08:00 – 17:30	
	Sabato	08:00 - 12:00	
Odontoiatria Visite - Procedure Odontoiatriche ambulatoriali	Lunedì	08:00 - 11:00	
	Martedì	08:00 – 14:00	
Ostetricia e Ginecologia Visite e pap test	Lunedì	13:00 – 19:00	
	Martedì	08:00 – 14:00	
	Venerdì	07:30 – 10:30	
Otorinolaringoiatria Visite ed esami	Dal Lunedì al Sabato	08:30 – 13:00	
	Martedì - Venerdì	14:30 – 17:30	
Ambulatori Peumologia Prime visite Pneumologiche per asma grave, per patologie polmonari acute e croniche per controllo utilizzo CPAP, -somministrazione farmaci biologici per asma grave profilassi TBC Test cutanei allergologici (prick test) Visite di controllo Ambulatorio di Fisiopatologia Respiratoria Spirometria, test di broncodilatazione farmacologica, Pletismografia, DLCO, Test del cammino, Emogasanalisi arteriosa, Intradermoreazione di Mantoux Saturimetria notturna Ambulatorio per la diagnostica dei Disturbi Respiratori del Sonno (apnee notturne) Polisonnografia Basale adattamento dispositivi per la titolazione delle protesi ventilatorie CPAP visite di controllo per rinnovo piani	Dal Lunedì al Venerdì Martedì e Giovedì	08:00 – 14:00 14:30 – 17:30	

terapeutici e controllo delle CPAP			
Radiologia	Dal Lunedì al Venerdì	08:30 – 12:30	
	Martedì e Giovedì	14:30 – 16:00	

LATINA

CONSULTORIO E MEDICINA PREVENTIVA – VACCINAZIONI

Sede: Piazzale Carturan, 7

Consultorio: tel. 0773 6556580

Vaccinazioni: tel. 0773 6553009

CONSULTORIO	GIORNI	ORARI	TELEFONO
Ginecologia	Martedì Giovedì	09.00 – 14.00 14.30 – 17.30 10.30 – 14.00 14.30 – 17.30	
Consulenze e visite ostetriche	Dal Lun al Ven Mar Gio anche	08.30 – 13.00 14.00 – 17.30	
Psicologia	Dal Lun al Ven Mar Gio anche	08.30 – 13.00 14.00 – 17.30	
Assistente sociale	Martedì, Giovedì e Venerdì Martedì e Giovedì	08.30 – 13.30 15.00 – 17.30	
Autorizzazioni PMA fuori regione	Dal Lun al Ven Mar Gio anche	08.30 – 13.30 14.30 – 17.00	
Rapporti autorità giudiziaria	Dal Lun al Ven Mar Gio anche	08.30 – 13.00 15.00 – 17.30	
Spazio giovani	Dal Lun al Ven Mar Gio anche	08.30 – 13.00 15.00 – 17.30	
Visite endocrinologiche	Martedì Giovedì	10.00 – 13.00 15.00 – 17.30	
GIL Adozioni	Dal Lun al Ven	08.30 – 13.00	
Vaccinazioni età evolutiva <i>Info e prenotazioni</i>	Da lunedì' a venerdì martedì e giovedì	8.30 - 13.00 14.30 - 17.00	07736553009 (ore 11.00-13.00)
Attività Vaccinale	Da lunedì' a venerdì martedì e giovedì	8.30 - 12.30 14.30 - 16.30	

SABAUDIA POLIAMBULATORIO

Sede: Via Conte Verde

tel. 0773/52081 520822-24

Ambulatorio	Giorni	Orari	Telefono
Cardiologia Visite - elettrocardiogrammi - Eco Cardiaci	Giovedì	08:00 - 14:00	
Diabetologia	Venerdì	08:00 - 14:00	
Ginecologia visite - pap test	Giovedì	13:30 - 16:30	
Ambulatorio Infermieristico c/o PAT Ambulatorio Stoma-Care	Dal Lun a Dom Martedì (su appuntamento)	08:00 - 13:00 12.00 - 13.00	
Lab. Analisi - Punto Prelievi	Lunedì - Mercoledì	08:00 - 10:00	
Radiologia Radiografie	Martedì e Giovedì	14:30 - 17:00	

PONTINIA POLIAMBULATORIO

Sede: Via Fratelli Bandiera ,2

tel. 0773/6556630

Ambulatorio	Giorni	Orari	Telefono
Cardiologia Visite - elettrocardiogrammi	Martedì e Mercoledì	08.00 - 12.00	
Dermatologia Visite	Lunedì	09.00 - 12.00	
Laboratorio Analisi - Punto prelievi	Martedì e Giovedì	07.30 - 09.30	
Ginecologia visite - pap test	Giovedì	10:00 - 13:00	
Amb. Infermieristico	Lun, Mer, Ven	08:00 - 13:00	
Stomoterapia	Lunedì (su appuntamento)	12.00 - 13.00	

NORMA POLIAMBULATORIO

Sede: Via Frumale, n°2

Tel. 0773/6556740 Fax 0773/6556741

Ambulatorio	Giorni	Orari	Telefono
Cardiologia Visite - elettrocardiogrammi	II E IV SABATO DEL MESE	08.30 - 12.00	

LATINA SCALO POLIAMBULATORIO**Sede:** Via Delle Industrie/via Della Stazione**tel.** 0773/6556654

Ambulatorio	Giorni	Orari	Telefono
Cardiologia Visite - elettrocardiogrammi	Martedì	08.30 - 12.00	
Dermatologia Visite	Mercoledì	08:30 - 13:00	
Endocrinologia Visite	Venerdì	09.00 - 12.00	
Oculistica Visite	Lunedì -Mercoledì -Giovedì - Venerdì	08.30 - 13.30	
Ostetricia e Ginecologia Visite - pap test	Mercoledì	09.00 - 12.00	
Otorinolaringoiatria Visite	Venerdì	09.00 - 12.00	
Pneumologia Visite	Martedì	09.00 - 13.00	

BORGO SABOTINO POLIAMBULATORIO**Sede:** Via Sabotino**tel.** 0773/645493

Ambulatorio	Giorni	Orari	Telefono
Cardiologia Visite - elettrocardiogrammi	II MERCOLEDI' DEL MESE	08.00 - 12.00	
Dermatologia Visite	Giovedì	14:00- 18:00	
Laboratorio Analisi - Punto prelievi	Lunedì' e Venerdì	07.30 - 09.30	
Ostetricia e Ginecologia Visite - pap test	Venerdì	11.00-13.00	
Otorinolaringoiatria Visite	Giovedì	14.00 - 18.00	

7.2.2 I SERVIZI**LATINA****Sede: Piazza Celli, 8/via Cesare Battisti, 50****email: distretto.latina@ausl.latina.it****Segreteria Direzione:**

tel. 0773/655 3392 6022 - fax 07736553395

SERVIZI	GIORNI	ORARI	TELEFONO
Guardia medica	Dal Lunedì al Venerdì	20:00 – 08:00	Centrale d'ascolto 0773 520888
	Sabato e Prefestivi	10:00 – 20:00	
	Domenica e Festivi	08:00 – 20:00	
AMBUFEST	Sabato e prefestivi	14:00 – 20:00	Accesso diretto
	Domenica e festivi	08:00 – 20:00	
Scelta e revoca del medico/pediatra	Dal Lunedì al Venerdì	08.30 - 12.30	Mail – sceltamedico.distretto2@ausl.latina.it
Esenzione ticket per patologia e per reddito – rilascio TSN	Da Lunedì al Venerdì	08.30 - 12.30	Mail sceltamedico.distretto2@ausl.latina.it
Certificati di maternità obbligatoria e congedo di flessibilità 8° mese ambulatorio ginecologia prenotazione CUP	Lunedì Martedì	14:00 – 17:00 08:00 – 10:30	
MEDICINA LEGALE <i>Accesso con prenotazione CUP (senza impegnativa)</i>			
Certificazioni medico legali per: <ul style="list-style-type: none"> • Rilascio o Rinnovo Patente Auto e Nautica; • Parcheggio Riservato ai Disabili Motori e Non Vedenti; • Idoneità Specifica Iscrizione a Facoltà Universitarie o Ammissione Convitto Universitario; • Rilascio o Rinnovo Porto 	Martedì Mercoledì e Giovedì Lunedì - Venerdì	10.00 - 12.00 14:00 – 18:00	0773/6551

<p>d'Armi per uso personale-sportivo- licenza di caccia;</p> <ul style="list-style-type: none"> • Adozioni Internazionali; • Cessione V° dello Stipendio; • Rilascio o Revisione Patente di Abilitazione all' Impiego dei Gas Tossici per lavoratori che non rientrano nell'ambito del D.Lgs.81/08; • Rilascio o Rinnovo Patentino di Abilitazione per la Conduzione di Generatori di Vapore; • Iscrizione Albo Conducente di Veicoli o natanti adibiti ad Autoservizi Pubblici non di Linea; • Controindicazione Specifica all'uso delle Cinture di Sicurezza; • Certificato con Diagnosi. 			
<p>Astensione Anticipata dal Lavoro per Gravidanza a Rischio. Ufficio Protocollo</p> <p>Presentazione della domanda e <i>prenotazione visita - ufficio protocollo</i></p> <p><i>Effettuazione visite</i></p>	<p>Dal Lunedì al Venerdì</p> <p>Lunedì e Giovedì</p>	<p>09:00 - 12:00</p> <p>10:00 - 12:00</p>	
<p>RINNOVO PATENTI SPECIALI</p>			
<p>- PRENOTAZIONI per visita medica in Commissione Medica Locale recarsi in sede: - INFORMAZIONI in materia di commissione patenti (modalità, chiarimenti su accertamenti da eseguire, richieste e varie) telefonare - RICHIESTA COPIA FASCICOLO personale e/o documentazione relativa alle visite effettuate inviare richiesta via pec al seguente indirizzo: commissionemedicalatina@pec.usl.latina.it</p>	<p>Lunedì e Mecoledi</p> <p>Lunedì e Mecoledi</p>	<p>09:00 - 12:00</p> <p>09:00 - 12:00</p>	<p>0773655 3311</p>

RADIODIAGNOSTICA			
Esami radiologici	Dal Lunedì al Venerdì Martedì e Giovedì	08.30 - 12.30 14.30 - 16.30	0773/6553356
Rilascio Tessera STP/ENI	Dal Lunedì al Venerdì	08.30 - 12.30	0773/6556010

PUA – CAD – PROTESICA - Latina
Sede: Piazza Celli, 8/ Via Cesare Battisti, 50

* le prestazioni con asterisco necessitano della prescrizione del Medico Specialista competente per patologia

SERVIZI	GIORNI	ORARI	TELEFONO
P.U.A. (Punto Unico d'Accesso) <i>Accesso: diretto senza appuntamento</i> informazioni e orientamento su: ingresso in RSA, Hospice, ADI valutazione multidisciplinare (UVM).	Dal Lunedì al Venerdì	09.00 - 13.00	0773/6556002 E-MAIL: sportellopuadlt@gmail.com
U.V.M. (Unità Valutativa Multidimensionale) <i>Accesso: solo su attivazione del P.U.A.</i>			
C.A.D. (Centro Assistenza Domiciliare)			0773/6553320
Servizio Sociale ASL			Competenza dip. Fragilità
*Progetti Riabilitativi ex art. 26/			
ASSISTENZA PROTESICA E INTEGRATIVA			
Ufficio Ausili e Protesi: *autorizzazione per la fornitura di protesi, ortesi e ausili	Martedì e Giovedì St. 5	8.30 - 12.00	0773/6553399 Mail ufficioprotesicad2latina@ausl.latina.it

<p>Ufficio Assistenza Integrativa: autorizzazione per la fornitura di alimenti per insuff. renale cronica, e patologie del metabolismo che necessitano di alimenti speciali. (Con certificazione del Medico Specialista competente per patologia).Protesica respiratoria, vac therapy, nutrizione enterale (NAD), ausili per tracheostomizzati,</p>	<p>Martedì e Giovedì St. 5</p>	<p>8.30 - 12.00</p>	<p>0773/6553399 Mail ufficioprotesicad2latina@ausl.latina.it</p>
<p>Ufficio Incontinenza: <u>Accesso:</u> prima prescrizione a cura del Medico Specialista competente per patologia. Rinnovo annuale con richiesta a cura del MMG <u>Principali attività:</u> acquisizione prescrizione per la fornitura pannoloni, traverse e similari.</p>	<p>Martedì e Venerdì Stanza 6</p>	<p>9.00 - 12.30</p>	
<p>Protesica Respiratoria VAC Therapy Nutrizione Enterale (NAD) Ausili per tracheostomizzati Sensori Diabete</p>	<p>Martedì e Giovedì Stanza 8</p>	<p>8.30 - 12:00</p>	<p>tel. 0773/6556004 fax 0773/6553342 mail ufficioprotesicad2latina@ausl.latina.it</p>
<p>Appropriatezza prescrittiva Ausili e protesi: *collaudi prescrizioni effettuate da medici specialisti.</p>	<p>Martedì e Giovedì Stanza 5</p>	<p>8.30 - 12:00</p>	<p>0773/6553305</p>

SABAUDIA

Sede: Via Conte Verde - Tel 0773 52081

SERVIZIO	GIORNI	ORARI	tel/inter
Sportello Cup	Dal Lunedì al Venerdì	8:00 - 12:00	
Medicina Legale	lunedì	10.00 - 12.00	0773520826 Fax 0773520844

Ufficio medicina di base Rilascio esenzioni Scelta e/o revoca medico - rilascio tessere sanitarie Rilascio Tessera STP/ENI	mercoledì e venerdì martedì e giovedì	08.30 - 12.30 14.00 - 17.30	0773520854 Fax 0773520844
Assistenza protesica (<i>con prescrizione medico specialista competente per patologia</i>)	giovedì	9.00 -13.00	0773520826 Fax 0773520844
Ambulatorio Stranieri	lunedì	15.00 - 17.00	0773523344
Certificati di maternità obbligatoria e congedo di flessibilità 8° mese ambulatorio ginecologia prenotazione CUP	giovedì	13:30 - 16:30	Centrale d'ascolto 0773530888
Guardia Medica	Dal lunedì al venerdì sabato e prefestivi Domenica e Festivi	20.00 - 08.00 10.00 - 20.00 08.00 - 20.00	
PAT punto di assistenza territoriale ad accesso diretto alla popolazione	Tutti i giorni	08.00 - 20.00	
Vaccinazioni Età 0-18 anni	Mercoledì	09.00 - 12.30	07736520822
Attività Vaccinale	Lunedì Giovedì	08.30 - 13.00 14.00 - 17.00	
CONSULTORIO FAMILIARE			
Segreteria	Dal Lun al Ven	09.00 - 13.00	07736520822
Visite ginecologiche	Lunedì	09.00 - 13.00	
Accoglienza infermieristica e prenotazioni	Dal Lun al Ven	09.00 - 13.00	
Ostetrica	Lun Merc Ven	09.00 - 13.00	
Assistente Sociale	Mar Gio Ven	09.00 - 13.00	

PONTINIA

Sede: Via Fratelli Bandiera,2

SERVIZIO	GIORNI	ORARI	tel/inter
SPORTELLO CUP	dal lunedì al venerdì	8.00 - 12.00	
Prenotazioni analisi Pratiche per celiachia Pratiche ossigeno terapia Ritiro referti laboratorio	dal lunedì al venerdì	09.00 - 12.00	07736556630
Ufficio medicina di base Rilascio esenzioni	dal lunedì al venerdì	09.00 - 12.00	07736556640

Scelta e/o revoca medico - rilascio tessere sanitarie Rilascio Tessera STP/ENI			
Certificati di maternità obbligatoria e congedo di flessibilità 8° mese ambulatorio ginecologia prenotazione CUP	giovedì	10:00 – 13:00	
Protesica autorizzazioni ausili <i>Accesso: con prescrizione medico specialista competente per patologia</i>	martedì	09:00-12:00	07736556635
Rilascio Tessera STP/ENI	mer, gio e ven	09.00 – 12.00	07736556643
Ambulatorio Stranieri	giovedì	15:00 – 17:00	
Prenotazione Vaccinazioni Età 0-18 anni	Lun Merc Gio	10.00 – 13.00	07736556641
Attività Vaccinale	Mart e Ven	08.30 – 12.30	
CONSULTORIO FAMILIARE			
Segreteria	Dal Lun al Ven	09.00 – 13.00	07736556633
Visite ginecologiche	Giovedì	08.00 – 10.00	
Accoglienza infermieristica e prenotazioni	Dal Lun al Ven	09.00 – 13.00	
Ostetrica	Martedì e Giovedì	09.00 – 13.00	
Assistente Sociale	Lun Mar Ven	09.00 – 13.00	

SERMONETA

Sede: Via dei Tigli

SERVIZIO	GIORNI	ORARI	tel/inter
Prenotazione Vaccinazioni Età 0-18 anni	Lun Merc Gio	09.30 – 12.30	0773319213
Attività Vaccinale	Lunedì	08.30 – 12.30	

NORMA

Sede: Via Frumale

SERVIZIO	GIORNI	ORARI	tel/inter
Prenotazione Vaccinazioni Età 0-18 anni	Mart e Ven (2 volte mese)	09.00 – 12.00	07736556740
Attività Vaccinale	Venerdì (2 volte mese)	08.30 – 12.30	

LATINA SCALO**Sede:** Via della Stazione **Tel** 0773/6556654

SERVIZIO	GIORNI	ORARI	tel/inter
Sportello CUP	Da lunedì al venerdì	08:00 - 12:00	
Ufficio medicina di base Rilascio esenzioni Scelta e/o revoca medico - rilascio tessere sanitarie	Lunedì Martedì Giovedì Venerdì	09:00 - 13:00	
Guardia Medica	Dal Lunedì al Venerdì Sabato e Prefestivi Domenica e Festivi	20:00 - 08:00 10:00 - 20:00 08:00 - 20:00	Centrale d'ascolto 0773 520888



7.3 IL TERRITORIO – AREA DISTRETTO 3

7.3.1 CASA DELLA SALUTE DI SEZZE

Sede: Via San Bartolomeo, 1 SEZZE

Orari e giorni di apertura: la casa è aperta dalle ore 8.00 alle 20.00 dal lunedì al venerdì

Servizi di urgenza: attivi H24

Telefono: 0773/801500

Assistenza primaria
punto di primo intervento

medicina generale e pediatria | continuità assistenziale

Punto unico di accesso alla rete dei servizi
presa in carico integrata dei pazienti con patologie croniche e degenerative

area accoglienza prenotazioni informazioni orientamento

Equipe multiprofessionali / multidisciplinari e attività specialistiche
medici specialisti, infermieri, terapisti, volontari per una continuità assistenziale integrata

Ambulatori attrezzati
area di sorveglianza temporanea, ambulatorio infermieristico, diagnostica strumentale, centro prelievi in sede

Il suo bacino naturale di utenza è costituito dal Distretto 3 (Comuni di Sezze, Priverno, Bassiano, Roccasecca, Maenza, Prossedi, Roccasecca dei Volsci, Sonnino), per ca. 57.000 abitanti.

I servizi presenti si aggregano in aree funzionali:

Area dell'Assistenza Primaria: Medici di Medicina Generale, Continuità Assistenziale, Ambulatori Specialistici, Ambulatorio Infermieristico; Punto prelievi, Radiologia.

Area Pubblica: accoglienza, sportello unico CUP, PAT Punto di Assistenza territoriale attivo H12 08.00 – 20.00.

Moduli funzionali aggiuntivi: Unità di Degenza Infermieristica, Centro territoriale esperto per le Demenze.

Area gestionale e funzionale, per il collegamento in rete con il DSM, il Consultorio familiare, l'Assistenza Domiciliare Integrata, l'Ospedale, i MMG esterni, i Comuni e il Volontariato.

7.3.1.1 AMBULATORI

e-mail: direzione.distretto3@ausl.latina.it

Ambulatorio	Giorni	Orari	Tel 0773
Ambulatorio Infermieristico	Dal Lunedì al Venerdì Sab e Dom (PAT)	08.00 – 13.00 08.00 – 13.00	801900

Cardiologia Visite Elettrocardiogrammi Eco Cardiaci	Martedì - Mercoledì- Giovedì	08.00 - 13.00	801905
Dermatologia Visite	Martedì	09.00 - 13.00	801092
Diabetologia Visite	Martedì - Giovedì	08.00 - 14.00	801724
Diabetologia Ritiro e gestione piani terapeutici	Lunedì - Mercoledì Giovedì	08.00 - 09.00	801724
Endocrinologia Visite	Lunedì	09.00 - 13.00	801092 801724
Neurologia Visite	Venerdì	09.00 - 13.00	801724
Geriatrics Visite	Martedì	08.00 - 9.00	801649
Laboratorio Analisi Punto prelievi	Prelievi Dal Lunedì al Venerdì Ritiro referti	07.30 - 09.30 11.00 - 13.00	801610
Medicina Riabilitativa e Fisiatria Visite - Trattamenti Fisiatrici	Trattamenti fisiatrici Dal Lunedì al Venerdì Visite Martedì - Venerdì Escluso 1° Mart -Ven del mese	08.00 - 13.00 08.30 - 13.00	801574 801890
Medicina Vascolare Visite	Lunedì 1° Mercoledì del mese	09.00 - 13.00	801633
Oculistica Visite	Lunedì Martedì - Mercoledì- Giovedì Venerdì	08.00 - 12.00 08.00 - 14.00 15.30 - 19.30	801652
Odontoiatria Visite - Procedure Odontoiatriche ambulatoriali	SOSPESA		
Otorinolaringoiatria Visite	Giovedì	08.00 - 12.00	801091
Pneumologia Visite - Esami specialistici di Pneumologia	Lunedì Venerdì (escluso 1° Venerdì mese)	09.00 - 13.00 13.30 - 16.30 09.00 - 12.30	801092
Radiologia Ecografie	Martedì - Giovedì Venerdì	08.00 - 12.00 08.00 - 12.00 14.00 - 17.00	801633
Radiologia Esami Rx	Lunedì Venerdì	14.00 - 18.00 08.00 - 14.00	801766

7.3.1.2 SERVIZI

e-mail: direzione.distretto3@ausl.latina.it

SERVIZIO	GIORNI	ORARI	Tel 0773
CAD - Centro di Assistenza Domiciliare	Lunedì - Mercoledì Venerdì	09.00 - 12.00	801872
ADI - Assistenza Domiciliare Integrata	Lunedì - Mercoledì Venerdì	09.00 - 12.00	801872
PUA	Dal Lunedì al Venerdì	09.00 - 12.30	801642
Assistenza Protesica	Mercoledì	09.00 - 12.30	801545
Ausili per incontinenza	Mercoledì	09.00 - 12.30	801545
Medicina Legale Visite Fiscali	Martedì	08.30 - 12.30	801805
Fisiatria Visite ADI	Giovedì	09.00 - 13.00	801501
Neurologia Visite ADI	Lunedì	09.00 - 13.00	801545
Geriatrica Visite ADI	Mercoledì - Giovedì	09.00 - 13.00	801501
Protocollo Informatico Distrettuale Sistema Informativo Distrettuale	Dal Lunedì al Venerdì Martedì e Giovedì	09.00 - 12.00 15.30 - 16.30	801500
Assistenza all'estero Rilascio Tessera STP/ENI	Dal Lunedì al Venerdì	09.00 - 12.00	801519 801700
Rimborsi trasporti Dializzati	Dal Lunedì al Venerdì Martedì e Giovedì	09.00 - 12.00 15.30 - 16.30	801700
Servizio postale	Dal Lunedì al Venerdì Martedì e Giovedì	09.00 - 12.00 15.30 - 16.30	801500
Ex Art.26 Legge 833/78	Dal Lunedì al Venerdì Martedì e Giovedì	09.00 - 12.00 15.30 - 16.30	801901
Ritiro Cartelle Cliniche	Dal Lunedì al Venerdì Martedì e Giovedì	09.00 - 12.00 15.30 - 16.30	801500
Gestione ricette centriaccreditati e	Dal Lunedì al Venerdì	09.00 - 12.00	801500

specialistica territoriale	Martedì e Giovedì	15.30 - 16.30	
Consegna farmaci autorizzati	Venerdì	09.00 - 12.00	801610
Vaccinazioni Adulti	3° Venerdì del mese	09.00 - 12.00	801094
CONSULTORIO FAMILIARE			
Accoglienza ostetrica	Dal Lun al Gio	08.30 - 13.30 14.30 - 17.00	801095
Ginecologia	Mar Merc e Ven Lunedì	08.30 - 13.30 13.00 - 17.30	
Psicologia e Rapporti con Autorità giudiziaria	Lun e Gio Mar Merc e Ven	08.30 - 14.00 14.30 - 17.30 08.00 - 14.00	801365
Vaccinazioni Età Evolutiva	Dal Lun al Ven Mar e Gio anche	08.30 - 13:30 14.30 - 17.00	
Assistenza infermieristica	Dal Lun al Ven	12.00 - 13.00	801094
Assistente Sociale	Lunedì	08.00 - 14.00	

7.3.2 CASA DELLA SALUTE DI PRIVERNO

Sede: Via Madonna delle Grazie, 20 – PRIVERNO

Ambulatori attrezzati

ambulatorio infermieristico
diagnostica strumentale
centro prelievi in sede



Equipe multiprofessionali / multidisciplinari attività specialistiche

medici specialisti,
infermieri, terapisti,
volontari per una
comunità assistenziale
integrata



Assistenza primaria

Unità cure Primarie
10.00 - 19.00
dal Lunedì al Venerdì



Nella palazzina B sono collocati: Il Punto di Assistenza Territoriale; due Ambulatori per le UCP dei Medici di Medicina Generale e la sede della Continuità Assistenziale (ex Guardia Medica). Drive in e vaccinazioni COVID e vaccinazioni obbligatorie adulti.

Nella Palazzina C sono collocati: l'Ambulatorio di Riabilitazione e recupero Funzionale (Fisiochinesiterapia) e l'Assistenza Protesica e Uffici Amministrativi.

Nella Palazzina centrale denominata A il CUP, un Punto Prelievi, l'Ambulatorio Infermieristico, gli Ambulatori Specialistici, la Diagnostica per immagini, l'Emodialisi e il Punto Unico di Accesso.

7.3.2.1 AMBULATORI

e-mail: direzione.distretto3@ausl.latina.it

centralino: 0773/9101

Ambulatorio	Giorni	Orari	Tel 0773
Sede Via Madonna delle Grazie			
Ambulatorio Infermieristico	Dal Lunedì al Venerdì	10.30 - 12.30	910612
Ambulatorio Stoma-Care	Martedì (su appuntamento)	14.30 - 15.30	
Cardiologia Visite - elettrocardiogrammi - Eco Cardiaci	Giovedì	08.00 - 13.00 14.30 - 17.00	910079
Dermatologia Visite	Martedì	08.00 - 14.00	910079

Diabetologia Visite	Venerdì	08.00 - 14.00	910079
Endocrinologia Visite	Lunedì	08.00 - 14.00	910079
Geriatría Visite	Martedì e giovedì	08.00 - 14.00	910079
Laboratorio Analisi - Punto prelievi	Dal lunedì al venerdì	08.00 - 9.45	910615
Medicina Riabilitativa e Fisiatria Visite - Trattamenti Fisiatrici	Dal lunedì al venerdì	08.00 - 18.00	910570
Nefrologia Visite - Trattamenti Emodialisi	Dal lunedì al venerdì	08.00 - 18.00	Medico 910780 910781
Oculistica Visite	Lunedì e giovedì	08.00 - 14.30 14.30 - 17.30	910919
Otorinolaringoiatria Visite	Mercoledì Venerdì	08.00 - 17.30 09.00 - 17.30	910463
Pneumologia Visite	Martedì	12.30 - 17.30	
Radiologia Ecografie - Radiografie	Eco martedì Eco-ecodoppler giovedì	08.00 - 14.00 08.00 - 14.00	910363-5
Accoglienza Infermieristica	Lun e mar Merc Giovedì	08.00 - 17.30 08.00 - 14.00 08.00 - 16.00	
Sede Torretta Rocchigiana			
Presa in carico tossicodipendenti e alcolisti Visite	Dal lunedì al venerdì	08.00 - 17.30	910815/6/7/8/20
Neuropsichiatria Infantile Visite - Trattamenti Riabilitativi	Dal lunedì al venerdì	08.00 - 17.30	910046
Sostegno psicologico Visite	Dal lunedì al venerdì	08.00 - 17.30	910382
Invio comunità terapeutiche Visite	Dal lunedì al venerdì	08.00 - 17.30	
Progetto Fragilità Visite	Dal lunedì al venerdì	08.00 - 17.30	

7.3.2.2 I SERVIZI

e-mail: direzione.distretto3@ausl.latina.it

SERVIZIO	GIORNI	ORARI	tel/inter 0773
Scelta revoca MMG PLSRilascio Esenzione Ticket Fornitura e controlloalimenti dietetici	Dal Lunedì al Venerdì	08.30 – 12.30	910812
	Lunedì Martedì e Giovedì	13.30 – 17.30	
Visite Fiscali Certificazione medico legale	Dal Lunedì al Venerdì	08.30 – 12.30	910821
Rilascio Tessera STP/ENI	Dal Lunedì al Venerdì	08.30 – 12.00	910812
	Martedì e Giovedì	15.00 – 16.30	910814
CONSULTORIO FAMILIARE			
Accoglienza Ostetrica	Dal Lun al Ven Mar e Gio	08.00 – 14.00 14.30 – 17.30	910829
Corso di accompagnamento alla nascita	Mar e Gio	16.00 – 17.30	910829
Ginecologia	Venerdì	08.30-13.30	
Supporto post parto	Dal Lun al Ven Mar	08.00 – 14.00 14.30 – 17.30	910829
Psicologia	Dal Lun al Ven Mar e Gio	08.00 – 14.00 14.30 – 17.30	910825
Consulenza Sociale	Dal Mar al Ven Mar e Gio	08.00 – 14.00 14.30 – 17.30	910810
Rapporti con l'autorità giudiziaria	Dal Lun al Ven Mar e Gio	08.00 – 14.00 14.30 – 17.30	910810 910825
Sostegno alla genitorialità	Dal Lun al Ven Mar e Gio	08.00 – 14.00 14.30 – 17.30	910810 910825
Vaccinazioni	Martedì	08.00 – 17.30	910831
	Mercoledì	08.00 – 14.00	
	Giovedì	08.00 – 16.00	
	Lunedì	08.00 – 14.00	Vaccinazioni comuni Roccegorga e Maenza
Accoglienza Infermieristica	Lun e Mar	08.00 – 17.30	
	Mercoledì	08.00 – 14.00	
	Giovedì	08.00 – 16.00	
	Venerdì	12.30 – 14.00	Vaccinazioni comuni Sonnino

7.4 IL TERRITORIO – AREA DISTRETTO 4**7.4.1 AMBULATORI****TERRACINA**

Sede: c/o Ospedale "A. Fiorini", Via Firenze, I piano, senza barriere architettoniche

Ambulatorio	Giorni	Orario	Tel 0773
Allergologia Visite - Test allergologici	Martedì ogni 15 giorni	08.30 - 17.00	708823
Ambulatorio Infermieristico	Lunedì-Mercoledì e Venerdì	08.30 - 13.00	708799
Ambulatorio Stoma-Care	Mercoledì	14.30 - 17.00	
Cardiologia Visite - elettrocardiogrammi -Eco Cardiaci	Lunedì e Mercoledì Martedì Giovedì e Venerdì	08.30 - 13.00 14.30 - 17.00 08.00 - 13.00	708806
Endocrinologia Visite	Martedì	08.30 - 14.00	708823
Medicina Legale Visite - Certificazioni Medico Legali	Dal Lunedì al Venerdì	09.00 - 12.00	708815
Oculistica Visite - Esami specialistici di Oculistica - Procedure Chirurgiche Ambulatoriali	Martedì Venerdì	08.00 - 13.00 08.00 - 14.00	708819
Odontoiatria Visite - Procedure Odontoiatriche ambulatoriali	Lunedì e Mercoledì Giovedì e Venerdì	08.30 - 17.00 08.30 - 13.00	708319
Otorinolaringoiatria Visite - Esami specialistici di Otorinolaringoiatria	Lunedì e Mercoledì Giovedì e Venerdì	08.30 - 17.00 08.30 - 13.00	708823

FONDI

Sede: c/o Ospedale "S. Giovanni di Dio", Via San Magno, IV piano, senza barriere architettoniche

Ambulatorio	Giorni	Orario	Tel
Cardiologia Visite - elettrocardiogrammi	Giovedì	08.30 - 13.00	505067

Endocrinologia Visite	Lunedì	08.00 - 14.00	505707
Medicina Riabilitativa e Fisiatria Visite - Trattamenti Fisiatrici	Mercoledì	14.30 - 17.30	505810
Oculistica Visite - Esami specialistici di Oculistica - Procedure Chirurgiche Ambulatoriali	Lunedì e Giovedì	09.30 - 19.30	505707
	Mercoledì	09.30 - 15.30	
	Martedì e Mercoledì	08.00 - 18.00	505805
	Giovedì	08.00 - 16.30	
Otorinolaringoiatria Visite - Esami specialistici di Otorinolaringoiatria	Martedì	08.30 - 14.00	505707

ITRI

Sede: Via Don Morosini – Tel 0771/779 628

Ambulatorio	Giorni	Orario	Tel. 0771/...
Punto prelievi	Merc. Giov. Ven.	07.30 – 09.30	779628
CUP/Cassa RECUP Prenotazioni sanitarie	Martedì	08.00 – 12.00	www.salutelazio.it n. 06 99 39
	mercoledì	07.30 – 12.00	
	giovedì e venerdì	07.30 – 11.30	

7.4.2 I SERVIZI

FONDI

Sede: c/o Ospedale " S. Giovanni di Dio" Via S. Magno, IV piano, senza barriere architettoniche

SERVIZI	GIORNI	ORARI	Tel 0771
PUA	Martedì, Giovedì e Venerdì	08.30 - 12.30	505980
	Lunedì e Mercoledì	15.00 – 17.00	
Assistenza Protesica	Lunedì, Mercoledì e Venerdì	08.30 - 12.30	505813
Riabilitazione (ex art. 26)	Lunedì, Mercoledì e Venerdì	08.30 - 12.30	708820
Protesiche ausili per incontinenza	Lunedì	14.30 – 17.30	
	Venerdì	09.00 - 12.30	
Scelta revoca del medico	Dal Lunedì al Venerdì	08.30 – 13.00	505808

Esenzione Ticket	Martedì, Mercoledì e Giovedì	10.00 – 14.00	505035
URP	Dal Lunedì al Venerdì	08.30 – 13.30	505980
Mediatore culturale	Lunedì e Mercoledì	08.00 – 14.00	
Rilascio Tessera STP/ENI	Venerdì	14.30 - 16.30	505808
Prenotazioni Vaccinazioni Età 0 – 18 anni	Dal Lunedì al Venerdì (escluso martedì)	12.30 – 13.30	505373
Vaccinazioni Età 0 – 18 anni	Dal Lunedì al Venerdì (escluso Mercoledì) Lunedì e Giovedì	08.30 – 12.30 15.00 – 17.30	505373
Ostetricia	Dal Lunedì al Venerdì Lunedì e giovedì	08.30 – 12.30 15.00 - 17.30	505079

TERRACINA

Sede: c/o Ospedale "A. Fiorini", Via Firenze, I piano, senza barriere architettoniche

SERVIZI	GIORNI	ORARI	Tel 0773
PUA	Dal Lunedì al Venerdì Martedì e Giovedì	08.30 – 12.30 15.00 – 17.00	708983
Medicina legale. astensione anticipata maternità per lavoratrici madri	Lunedì - Mercoledì - Venerdì	09.00 - 12.00	708315
Medicina legale. informazioni invalidità civile (legge 104)	Dal lunedì al Venerdì	09.00 - 12.00	708315
CAD – Centro Assistenza Domiciliare RSA	Lunedì - Mercoledì - Venerdì Martedì	09.00 – 12.00 15.00 - 16.00	708321
Assistenza Protesica	Lunedì - Mercoledì - Venerdì	08.30 – 12.30	708820
Esenzione Ticket	Lunedì – Mercoledì- Venerdì	08.30 – 12.30	708315
Scelta revoca del medico	Dal Lunedì al Venerdì	08.30 – 12.30	708801
Protesiche ausili per incontinenza	Lunedì e Giovedì	09.00 – 12.00	
Assistenza sanitaria per l'estero	Dal Lunedì al Venerdì	08.30 – 12.30	708307

Rilascio Tessera STP/ENI			
Rimborsi dializzati/trapiantati e in trattamento chemioterapico	Dal Lunedì al Venerdì	08.30 – 14.00	708307
Farmacia distribuzione diretta farmaci (c/o Piano Terra)	Lunedì Mercoledì e Venerdì Giovedì	09.00 - 13.00 14.30 - 16.30	708689
Distr. Farmaci biologici (c/o Piano Terra)	Lunedì, Martedì, Giovedì e Venerdì Giovedì	09.00 – 13.00 14.30 – 16.30	708689
Mediatore culturale	Martedì, Mercoledì e Venerdì	08.00 – 14.00	
VACCINAZIONI ETA' 0 - 18 ANNI			
Prenotazioni Vaccinazioni Età 0 – 18 anni	Dal Lun al Ven	12.30 – 13.30	708805
Vaccinazioni Età 0 – 18 anni	Lun Mar Gio Ven Martedì anche	08.30 – 11.30 14.30 – 16.00	708805

CONSULTORIO FAMILIARE

TERRACINA – Via Don Orione, 8 consultorionofamiliare.terraccina@ausl.latina.it

Servizio	Giorno	Orario	Tel 0773
Ginecologia	Merc Ven	08.30 - 14.00 14.30 - 17.00 09.00 – 14.00	708910
Ostetricia	Dal Lun al Ven Lun e Merc	08.30 – 13.00 15.00 – 17.00	708910
Coordinamento L.194/1978 Autorizzazioni PMA (Procreazione medicalmente assistita)	Dal Lun al Ven Lun e Merc	08.30 – 13.30 15.00 – 17.00	708908
Servizio Sociale	Dal Lun al Ven Lun e Merc	08.30 – 13.30 15.00 – 17.00	708909
GIL Adozioni Gil.adozione@ausl.latina.it	Lun Merc Gio Lun anche	08.30 – 13.30 15.00 – 17.00	708909
Psicologia	Dal Lun al Ven Lun e Merc	08.30 – 13.30 15.00 – 17.00	708954

FONDI – c/o Ospedale “ S. Giovanni di Dio”Via S. Magno
 consultoriofamiliare.fondi@ausl.latina.it

Servizio	Giorno	Orario	Tel 0771
Ostetrica	Dal lunedì al venerdì	08.30 – 12.30	505069-66
	Lunedì e giovedì	15.00 – 17.30	
Servizio Sociale	Dal lunedì al venerdì	09.00 – 13.00	505064
	Lunedì e giovedì	15.00 – 17.00	
Ginecologia	Lunedì	09.00 – 14.00	
		14.30 – 17.00	
	Mercoledì	09.00 – 14.00	
Psicologia	Per prenotazione telefonare al n. 0771/505064		

7.5 IL TERRITORIO – AREA DISTRETTO 5

7.5.1 AMBULATORI

GAETA

Sede: c/o ex Ospedale – “Don L. Di Liegro” – Salita Cappuccini tel.
 Centralino 0771/779 1

Ambulatorio	Giorni	Orario	Tel 0771/....
Ambulatorio Infermieristico	Lunedì	08.30 – 17.30	779366
	Mercoledì	08.30 – 14.00	
Ambulatorio Stoma-Care	Mercoledì	14.30 – 17.30	
Punto prelievi (P.O. Sud)	Dal lunedì al sabato	07.30 – 13.30	779223
Cardiologia Ambulatorio 1 Visite - elettrocardiogrammi - Eco Cardiaci – Holter	Dal Lunedì al venerdì	08.10 – 15.46	779237

Cardiologia Ambulatorio 2 Visite - elettrocardiogrammi - Eco Cardiaci - Holter	Martedì e Giovedì Mercoledì	08.00 - 14.00 08.00 - 15.10	779237
Oculistica Visite	Lunedì e Mercoledì Martedì e venerdì	09.00 - 18.00 09.00 - 15.00	779342
Neurologia Visite	Giovedì e Venerdì	09.30 - 14.30	779350
Endocrinologia Visite	Mercoledì e Giovedì	09.00 - 15.00	779350
Medicina Legale Visite - Certificazioni Medico Legali	Lunedì	09.00 - 17.00	779305 su app.to
Screening citologico	Lunedì e venerdì	08.30 - 13.00	779485 su app.to
Pneumologia Visite - Esami specialistici di Pneumologia (P.O. Sud)	Dal lunedì al venerdì	08.30 - 15.00	779255 779283 779245
Ambulatorio Servizio Prevenzione e Sicurezza sul Lavoro (SPESAL)	Lunedì Mercoledì Venerdì	14.00 - 18.00 08.00 - 15.30 15.30 - 18.00	
Ambulatorio Allergologia (c/o P.O.Sud) St. 9	1° e 3° giovedì del mese	08.00 - 16.00	
Odontoiatria Amb 1 Visite - Procedure Odontoiatriche ambulatoriali Amb 2	Martedì Mercoledì e Venerdì Lunedì e Giovedì	08.30 - 13.30 08.30 - 13.30 14.00 - 18.00	779236 773010
Ambulatorio Stranieri Rilascio STP - ENI	Giovedì	15.00 - 18.00	779011
Medicina Riabilitativa e Fisiatria Visite - Trattamenti Fisiatrici (P.O. Sud)	Dal lunedì al venerdì	08.30 - 13.15	779465
Medicina dello Sport Certificazioni di Medicina dello Sport (P.O. Sud)	Mercoledì Giovedì Venerdì	08.30 - 13.30 08.30 - 11.50 08.30 - 13.30	779253

Day Service (P.O. Sud) Ambulatorio PAC (Anemia, Ipertensione, somministr. farmaci fascia H, malattie Fegato)	Dal lunedì al venerdì	08.30 - 13.30	779253
Ambulatorio NAO (anticoagulanti)	Dal lunedì al venerdì	10.30 - 11.30	779253
Ambulatorio Epatologia-malattie infettive	Lunedì martedì e giovedì	09.00 - 13.00	779253
Ambulatorio Screening TBC	Dal lunedì al venerdì	11.00 - 13.40	779253
Otorinolaringoiatria Visite - Esami specialistici di Otorinolaringoiatria (P.O. Sud)	Lunedì e Giovedì	08.00 - 13.00	779243
Diabetologia Visite (P.O. Sud)	Lunedì e Giovedì Mar. Merc. e Venerdì	08.00 - 17.30 08.00 - 15.00	779259 diabetologia.posud@asl.latina.it
Ambulatori - ALPI			
Cardiologia	Venerdì	15.00 - 18.30	
Psichiatria	Martedì	15.00 - 18.30	
PAT	Tutti i giorni	08.00 - 20.00	779240/242

MINTURNO

Sede: Via degli Eroi

Ambulatorio	Giorni	Orario	Tel. 0771/...
Ambulatorio Infermieristico c/o PAT	Dal Lunedì alla Domenica	09.00 - 12.00 15.00 - 18.00	6612492
Cardiologia Visite - elettrocardiogrammi - Eco Cardiaci	Martedì giovedì	08.00 - 15.00 08.30 - 15.00	6610477
Oculistica Visite	Martedì e Giovedì	08.30 - 14.30	
Screening citologico	Mercoledì	08.30 - 13.00	6610453 su app.to
Diabetologia Visite (P.O. Sud)	Mercoledì	08.30 - 14.00	6610477
Punto prelievi	Dal lunedì al sabato	07.30 - 13.30	6610467

PAT	Tutti i giorni	08.00 – 20.00	6612492/493
CUP/Cassa RECUP Prenotazioni sanitarie	Dal lunedì al sabato martedì e giovedì	07.30 – 12.00 14.30 – 17.30	www.salutelazio.it n. 06 99 39

SS. COSMA E DAMIANO

Sede: Via Risorgimento

Ambulatorio	Giorni	Orario	Tel. 0771/...
Ambulatorio Infermieristico	Lunedì Mercoledì Giovedì	10.00 – 13.00 08.30 – 13.00 10.00 – 13.00 14.30 – 16.00	6068387
Punto prelievi	Lunedì e giovedì	08.00 – 09.00	6068387
Geriatría Visite	venerdì (1° e 3° del Mese)	08.00 – 14.00	6068373
CUP/Cassa RECUP Prenotazioni sanitarie	Lunedì – giovedì e venerdì	08,00 – 13.00	www.salutelazio.it n. 06 99 39

ITRI

Sede: Via Don Morosini

Ambulatorio	Giorni	Orario	Tel. 0771/...
Ambulatorio Infermieristico	Mercoledì Giovedì	10.00 – 13.00 14.30 – 16.00	779628
Punto prelievi	Mercoledì	08.00 – 10.30	779628

PONZA

Sede: Loc. Tre Venti Tel. 0771/80687 fax 0771/779553

Ambulatorio	Giorni	Orario	Tel. 0771/...
Ambulatorio Infermieristico	Dal Lunedì alla Domenica	09.00 – 13.00	779552
Punto prelievi	Mercoledì	08.00 – 10.30	779555
Medicina Interna/geriatria Visite	Giovedì Venerdì (quindicinale)	11.30 – 15.00 08.30 – 13.30	779605
Nefrologia Visite - Trattamenti	Lunedì (quindicinale)	08.30 – 13.30	779608

Emodialisi (P.O.Sud)			
Ostetricia e Ginecologia Visite	Giovedì (2° e 4° del mese)	09.30 – 13.30	779604
Vaccinazioni Età Evolutiva Visite	Giovedì (2° e 4° del mese)	08.30 – 12.30	779605
Psichiatria Visite (D.S.M.)	Lunedì (mensile)	10.30 – 13.30	779555
Medicina legale Visite	Venerdì	09.00 – 12.00	779605
CUP/Cassa RECUP Prenotazioni sanitarie	Lun.-mar.-giov. Mercoledì venerdì	09.00 – 13.00 07.30 – 11.30 09.00 – 12.30	www.salutelazio.it n. 06 99 39

VENTOTENE

Sede: Via L. Iacono Tel. 0771/85305 fax 0771/854054

Ambulatorio	Giorni	Orario	Tel. 0771/...
Ambulatorio Infermieristico	Dal Lunedì alla Domenica	09.00 – 13.00	83305
Medicina Interna/geriatria Visite	Mercoledì (mensile)	11.30 – 14.30	83305
Punto prelievi	Lunedì	08.00 – 09.30	83305
Psichiatria	Mensile		
Telemedicina	Mensile		
Medicina legale Visite	Mercoledì (mensile)	11.30 – 14.30	83305
CUP/Cassa RECUP Prenotazioni sanitarie	Lunedì e mercoledì	08.00 – 12.00	www.salutelazio.it n. 06 99 39

7.5.2 I SERVIZI**GAETA**

Sede: c/o ex Ospedale – “Don L. Di Liegro” – Salita Cappuccini
Tel. Centralino 0771/779 -1

SERVIZIO	GIORNI	ORARI	TEL. 0771/...
Punto Unico d'Accesso P.U.A (Unità valutativa multidimensionale distrettuale U.V.M.D. su attivazione del P.U.A.)	Lunedì e Mercoledì Martedì Giovedì Venerdì	08.30 – 13.00 15.00 – 17.00 08.30 – 13.00	779001 puad.distretto5@ausl.latina.it 779031
Ufficio Relazioni con il Pubblico U.R.P	Dal Lunedì al Venerdì	08.30 – 13.00	779313 779441 ufficiorelazioni.gaeta@ausl.latina.it
Segreteria Direzione Distretto	Dal Lunedì al Venerdì	08.30 – 13.00	distretto.formiagaeta@ausl.latina.it
CAD – Centro Assistenza Domiciliare	Lunedì e mercoledì Martedì Giovedì e Venerdì	09.00 – 11.00 14.30 – 15.30 Chiuso 09.00 – 11.00	779330 cad.distretto5@ausl.latina.it
CAD – Valutazione /autorizzazioni per Strutture Assistenziali	lunedì e mercoledì	09.00 – 13.00	779013 (Su appuntamento)
Assistenza Protesica	Lunedì e Mercoledì Giov e Mart. Venerdì	09.00 – 12.00 15.00 – 16.30 CHIUSO 09.00 – 12.00	779367 - 779327 779335 - 779028 ufficioprotesigaeta@ausl.latina.it
Riabilitazione ex art 26	Dal lunedì al venerdì	08.30 - 13.00	779326 (su appuntamento)
Accoglienza telefonica	lunedì	10.30 -11.30	disabilita.adulti@ausl.latina.it
Ausili per incontinenza Società FATER			800288320 800940002 Incontinenza.latina@fatergroup.com
Sorveglianza Sanitaria			779290
Gestione Hospice Aziendale	Dal lunedì al	09.00 – 12.00	779308

	venerdì		
Medicina Legale SEGRETERIA	Lunedì Martedì e Mercoledì Giovedì e Venerdì	08.30 – 13.45 08.30 – 13.45 15.00 – 17.15 chiuso	779305
Medicina Legale visite	Lunedì	09.00 – 12.00	779305 Su appuntamento ssmedicinalegaleformia@ausl.latina.it
Segreteria Commissione Patenti Speciali Stanza 3/D	Mercoledì	Prenotazioni in sede 09.00 – 12.00	 cmlgaeta@ausl.latina.it
Commissione Medico Legale Patenti Speciali visite	Martedì	09.30 - 13.00	
Commissione USMAF "Gente di Mare"	Giovedì (1° e 3° mese)	10.00 - 13.00	
Radiologia Servizio di Diagnostica - Radiologia Tradiz. - TC - Ecografia	Lunedì e Venerdì Lunedì e Venerdì Mercoledì	08.00 – 14.00 08.00 – 14.00 08.00 – 14.00	Prenotazioni: Call Center Reg.le 069939 DisdettaPrenotazioni: disdettaprenotazioni@ausl.latina.it
CUP/Cassa RECUP Prenotazioni sanitarie	Dal lunedì al venerdì sabato	07.30 – 18.00 07.30 – 13.00	 www.salutelazio.it n. 06 99 39
Servizio Radiologia per immagini			

GAETA

CSB Centro sanitario di base

Sede: Distretto Salita Cappuccini

SERVIZIO	GIORNI	ORARI	TELEFONO
Scelta del medico Esenzione Ticket	Dal Lunedì al Venerdì	09.30 – 13.00	0771/779038 sceltamedico.distretto5@ausl.latina.it

Rilascio Tessera STP/ENI			
---------------------------------	--	--	--

FORMIA

CSB Centro Sanitario di base

Sede: Piazzetta delle Erbe

SERVIZI	GIORNI	ORARI	tel/inter
Scelta/revoca del medico Esenzione Ticket Rilascio Tessera STP/ENI	Dal Lunedì al Venerdì	09.30 - 13.00	0771/778275 sceltamedico.distretto5@ausl.latina.it

MINTURNO

CSB Centro sanitario di base di Minturno – Via degli Eroi

SERVIZIO	GIORNI	ORARI	TELEFONO
Scelta/revoca del medico Esenzione Ticket Rilascio Tessera STP/ENI	Dal Martedì al Venerdì	09.30 - 13.00	0771/6610475 sceltamedico.distretto5@ausl.latina.it

ITRI

CSB Centro sanitario di base di Itri

Sede: Via Don Morosini

SERVIZIO	GIORNI	ORARI	TELEFONO
Scelta/revoca del medico Esenzione Ticket	Lunedì	8.30 - 11.30	0771/7309626 sceltamedico.distretto5@ausl.latina.it
CUP/Cassa RECUP Prenotazioni sanitarie	Dal Martedì al Venerdì	07.30 - 12.30	

SS.COSMA E DAMIANO

CSB Centro sanitario di base di San Cosma e Damiano

Sede: Via Risorgimento

SERVIZI	GIORNI	ORARI	TELEFONO
Scelta / revoca del medico esenzione ticket Rilascio	Lunedì	14.00 - 16.00	0771/6068370 sceltamedico.distretto5@ausl.latina.it
	Martedì e mercoledì	08.30 - 12.30	

Tessera STP/ENI			
------------------------	--	--	--

PONZA

Sede: Loc. Tre Venti Tel. 0771/80687 fax 0771/779553

SERVIZIO	GIORNI	ORARI	TELEFONO
Vaccinazioni Età Evolutiva	2° e 4° giovedì del mese	08.30 - 12.30	077180687
CUP/Cassa RECUP Prenotazioni sanitarie	Lun Mar Gio Mercoledì Venerdì	09.00 - 13.00 07.30 - 11.30 09.00 - 12.30	0771779555 www.salutelazio.it n. 06 99 39

PONZA

CSB Centro sanitario di base di Ponza

SERVIZIO	GIORNI	ORARI	TELEFONO
Scelta/revoca del medico Esenzione Ticket Rilascio Tessera STP/ENI	Martedì e Giovedì	09.00 - 13.00	0771/779555 sceltamedico.distretto5@ausl.latina.it

VENTOTENE

Sede: Via L. Iacono Tel. 0771/85305 fax 0771/854054

SERVIZIO	GIORNI	ORARI	TELEFONO
CUP/Cassa RECUP Prenotazioni sanitarie	Lunedì e Mercoledì	08.00 - 12.00	077185305 www.salutelazio.it n. 06 99 39

VENTOTENE

CSB Centro sanitario di base di Ventotene

SERVIZIO	GIORNI	ORARI	TELEFONO
Scelta/revoca del medico Esenzione Ticket Rilascio Tessera STP/ENI	Martedì	08.00 - 12.00	0771/85305 sceltamedico.distretto5@ausl.latina.it

CONSULTORIO FAMILIARE

GAETA – c/o ex Ospedale – Don L Di Liegro - Salita Cappuccini
Centralino 0771/779 1

SERVIZIO	GIORNI	ORARI	Tel. 0771
Vaccinazioni per l'età evolutiva Gaeta-Itri Stanza: 4R vaccini2.distretto5@ausl.latina.it	Dal Lun. al Ven. Lun. e Giov. anche pomeriggio	08.30-13.00 14.30-16.30	779484 prenotazioni/informazioni telefon. 13,00-14,00 opp. Lun e giov. 15,00-16,30
Vaccinazioni per l'età evolutiva Formia-Spigno Saturnia Ventotene Stanza: 3R / 5R vaccini2.distretto5@ausl.latina.it	Dal Lun.al Ven. Lun. e Giov. anche pomeriggio	08.30 -13.00 14.30 -16.30	779965
Ambulatorio Promozione allattamento al seno Stanza: 2R			prenotazione telefonare al 779483 779251
Ginecologia	Lunedì e Mercoledì Martedì Giovedì e Venerdì	08.30 -13.30 14.30-17.00 08.30 - 13.30	779485 Per prenotazioni e/o informazioni telefonare dalle ore 13 alle 14
Percorso Nascita			779483
Attività Ostetrica Stanza: 11A	Dal Lunedì al Venerdì Lunedì e Mercoledì	09.00 - 13.00 15.00 - 17.00	779011 779483
Psicologia Stanza: 15B Stanza: 1T	Martedì e Mercoledì Giovedì	09.00 - 13.00	Su prenotazione telefonare al 779483 779312
Servizio Sociale Stanza: 1T	Lunedì e Mercoledì Martedì, Giovedì e Venerdì	09.00-13.00 15.00-17.00 09.00-13.00	779483
GIL ADOZIONI Stanza 14 Settore E	Martedì-Giovedì	9.00 - 13.00 15.00 - 17.00	779475

MINTURNO – Via Appia 292

SERVIZIO	GIORNI	ORARI	Tel. 0771
Psicologia	Dal Lunedì al Venerdì	08.30 - 13.00	6610481

Servizio Sociale (presso Minturno)	Dal Lunedì al Venerdì	08.30 - 15.30	
--	-----------------------	---------------	--

MINTURNO - Via degli Eroi, 6

SERVIZIO	GIORNI	ORARI	Tel. 0771
Ginecologia	Giovedì e venerdì	08.00-13.00	6610453 prenotazioni e/o informazioni telefonare dalle ore 13 alle 14
	Martedì	08.00 - 17.00	
Attività Ostetrica	Dal Lunedì al Venerdì	09.00 - 13.00	6610453
	Martedì e Giovedì	14.00 - 17.00	
Vaccinazioni per l'età evolutiva vaccini3.distretto5@ausl.latina.it	Lunedì	08.30-13.30 14.30-17.30	6610481 prenotazioni e/o informazioni telefonare dalle ore 12,30 -13,30 gg. dispari
	Mercoledì	08.30-13.30	
	Giovedì	08.30-12.30	
	Venerdì	08.30 - 13.00	

SS. COSMA E DAMIANO Via Risorgimento - Tel. 0771/6068372

SERVIZIO	GIORNI	ORARI	Tel. 0771
Vaccinazioni per l'età evolutiva	martedì	08.30 - 13.30	6068372
	giovedì	14.00 - 17.00	6068386 6068371 Fax



SEZIONE 3

LE BUONE PRATICHE - GUIDE

8.0 PERCORSI

Il percorso è un macroprocesso per l'intera gestione di un problema di salute e il sostegno psicologico e sociale, garantisce la presa in carico globale della persona, nel rispetto della sua centralità. I percorsi assistenziali hanno il vantaggio di favorire l'integrazione tra unità organizzative: attraverso il coordinamento tra ospedale e territorio, e tra le varie professionalità e servizi coinvolti, assicurano la continuità assistenziale per tutto il percorso del paziente, l'appropriatezza delle cure, l'ottimizzazione delle risorse e dei tempi diminuendo così gli inconvenienti per i pazienti.

Il modello dei Percorsi Clinico assistenziali (PDTA) prevede una modalità di gestione dei problemi di salute, basati sulla centralità del paziente, sulla continuità assistenziale, sulla condivisione e sulla integrazione con i percorsi di prevenzione e con il fine vita, che vanno oltre quindi il semplice processo di cura rappresenta uno dei pilastri della riprogettazione assistenziale e, oltre a garantire efficacia, efficienza e appropriatezza, favorisce l'integrazione e la condivisione di un ragionare comune tra i vari professionisti. Il modello per la presa in carico e la continuità assistenziale si applica anche a pazienti con disturbi della salute mentale degli adulti e dell'età evolutiva, a pazienti con dipendenze, a pazienti fragili, a fasce vulnerabili, migranti e detenuti.

9.0 LE BUONE PRATICHE

Programma Europeo Unplugged

Dal 2009 l'Asl Latina aderisce al Programma Europeo denominato "Unplugged" ed effettua annualmente corsi di formazione, rivolti agli insegnanti delle Scuole Secondarie di I e II grado, al fine di realizzare programmi di promozione della salute in ambito scolastico. Il gruppo di lavoro è costituito da personale formato ad hoc, afferente al Dipartimento di Prevenzione ed al Servizio per le Dipendenze Patologiche Territoriale (S.E.R.T).

Programma nazionale "Bollini rosa"

L'ospedale S.M. Goretti di Latina dal 2010 partecipa alla valutazione per il concorso nazionale Bollini rosa e, fino al 2017 è stato premiato con **2 Bollini rosa**, su tre, dall'Osservatorio nazionale salute di genere (ONDa) del Ministero della Salute e Ministero Pari Opportunità per le attività women friend-ship dei percorsi assistenziali per la salute di genere.

Nel 2021 l'ospedale di Latina è stato nuovamente premiato con **due Bollini rosa** per gli anni successivi fino all'anno in corso.

E' possibile visitare il sito www.bollinirosa.it ed esprimere la propria valutazione sui servizi offerti dall'ospedale di Latina sui percorsi assistenziali di salute di genere.

Premio nazionale "Andrea Alesini" - buone pratiche per l'umanizzazione delle cure

Il reparto di Ostetricia di Latina ha ricevuto nel 2012 una Menzione speciale del premio per aver realizzato il percorso "Gestanti che rifiutano il parto spontaneo", permettendo l'emersione del fenomeno di richiesta di taglio cesareo senza indicazione clinica e fornendo alle gestanti un'assistenza clinica e psicologica adeguata.

Biblioteca del Servizio Sanitario Regionale del Lazio

La Biblioteca Alessandro Liberati (BAL) è uno strumento di supporto agli operatori sanitari nell'attività assistenziale, nel lavoro amministrativo, nello studio, nell'educazione continua e nella ricerca. Ha il compito di guidare a un **uso consapevole e critico delle fonti di informazione professionale**, attraverso la lettura e la corretta interpretazione.

Progetto: "Formare, Assistere, Riabilitare Inserire -FARI 2"

L'Asl Latina ha aderito al Piano Regionale per l'integrazione sociale dei cittadini di paesi terzi "Impact Lazio", presentato dalla Regione Lazio nell'ambito dell'Avviso pubblico

multi-azione 1/2018, adottato con Decreto del 1 marzo 2018 dall’Autorità Delegata Direzione Generale dell’Immigrazione e delle Politiche di Integrazione del Ministero del Lavoro e delle Politiche sociali, a valere sul Fondo Asilo Migrazione e Integrazione 2014-2020 – OS 2 Integrazione/Migrazione legale –ON 2 Integrazione.

Il team di lavoro dell’ASL Latina ha realizzato specifiche proposte recepite e parte integrante dell’intero impianto progettuale “Formare, Assistere, Riabilitare Inserire -FARI 2”, inerenti:

- Attivazione del Centro di Orientamento Sanitario (C.O.S.);
- Produzione di materiali di Comunicazione sulle attività progettuali specifiche e diffusione delle relative informazioni
- Alfabetizzazione sanitaria e orientamento ai Richiedenti temporanei Protezione internazionale (RTPI)
- Supporto alle strutture sanitarie aziendali nell'assistenza dei RTPI
- Creazione/rafforzamento di reti su base territoriale fra strutture di tutela dei diritti dei richiedenti e titolari di protezione internazionale
- Gestione ed erogazione di servizi di mediazione linguistico-culturale
- Ambulatorio di accoglienza screening condizione psicologica richiedenti asilo (ASPRA) ospiti presso le strutture CAS SPRAR provincia di Latina

Progetto: “Integration and Community Care for Asylum and Refugees in Emergency” (I.C.A.R.E.)

La Asl Latina partecipa al Progetto “Integration and Community Care for Asylum and Refugees in Emergency” (I.C.A.R.E.), in attuazione del Grant Agreement tra la Commissione Europea e le Regioni partner del Progetto.

Il team di lavoro dell’ASL Latina si è già attivato per lo svolgimento delle attività progettuali, al fine di mettere a disposizione dei Richiedenti temporanei Protezione internazionale (RTPI), in particolare donne e minori, personale con specifiche competenze in ambito sanitario, sociale e di mediazione linguistico-culturale.

Progetto Telemedicina

La Telemedicina ha consentito di attuare programmi di assistenza ai pazienti su tutto il territorio provinciale, in particolare:

- Teleassistenza domiciliare ai pazienti con insufficienza cardiaca dimessi dopo impianto di CRT-D
- Telemonitoraggio pazienti Covid positivi
- Teleassistenza sulle isole

10. LE GUIDE DI ACCOGLIENZA E INFORMAZIONE		
FORMATO	TEMI	MODALITA' DI CONSULTAZIONE
<p>Locandine</p> <p>Cartelli informativi</p> <p>Brochure informazione e accoglienza sui servizi</p> <p>Opuscoli di sensibilizzazione e promozione della salute</p>	<p><u>Carta dei Servizi Percorso NASCITA</u></p> <p><u>Carta dei Servizi dei cittadini detenuti</u></p> <p><u>Percorso RETE PONTINA INFARTO</u></p> <p><u>Donazione della cornee</u></p> <p><u>Salute senza frontiere (Guida pratica per Stranieri alla Sanità in 6 lingue)</u></p> <p><u>Accoglienza - Ospedale S M. Goretti di Latina</u></p> <p><u>Medicina D'Urgenza e UTN Ospedale S M. Goretti di Latina</u></p> <p><u>Medicina legale - Distretto 4</u></p> <p><u>Poliambulatorio specialistico - Distretto 2</u></p> <p><u>Assistenza integrativa - Distretto 2</u></p> <p><u>Ambulatorio infermieristico - Distretto 2 - 5</u></p> <p><u>Centro assistenza domiciliare (CAD)</u></p> <p><u>Medicina di base - Distretto 4</u></p> <p><u>SERD - servizio dipendenze patologiche - Distretto 4</u></p> <p><u>Laboratorio analisi - Distretto 2</u></p> <p><u>Assistenza protesica - Distretto 4</u></p> <p><u>Accoglienza gestanti UOC Ostetricia PO Nord Latina</u></p> <p><u>Carta del Paziente Ematologico</u></p> <p><u>Carta per la Sicurezza, la qualità e la partecipazione nel Percorso Donazione-Trapianto</u></p> <p><u>Guida Appropriata Prescrittiva</u></p> <p><u>Guida all'accesso Breast Unit</u></p>	<p>Presenti nei servizi distrettuali e ospedalieri</p> <p>Presso gli URP aziendali</p> <p>Presso gli studi medici dei MMG e PLS</p> <p>Sito web www.asl.latina.it</p>

11.0 LA TUTELA DEL CITTADINO

11.1 MECCANISMI DI TUTELA, VERIFICA, TRASPARENZA

L'Azienda Sanitaria di Latina considera la tutela della cittadinanza un impegno prioritario e inderogabile, e si impegna pertanto a garantire la tempestività, l'adeguatezza e l'imparzialità delle proprie prestazioni, impegnandosi nel contempo a migliorare i propri standard assistenziali in ottemperanza ai principi di:

- **EGUAGLIANZA;**
- **IMPARZIALITA';**
- **CONTINUITA';**
- **DIRITTO DI SCELTA;**
- **PARTECIPAZIONE;**
- **EFFICIENZA ED EFFICACIA .**

Riconosce come compito prioritario la costante verifica dell'adeguatezza delle prestazioni erogate ed il miglioramento degli *standard* qualitativi delle stesse, avvalendosi della collaborazione del cittadino.

L'Azienda Sanitaria di Latina garantisce ai cittadini l'esercizio dei propri diritti in materia di accesso agli atti, ai propri dati personali e di accesso civico.

Diritto di accesso agli atti e ai documenti

Il diritto di accesso agli atti è il diritto degli interessati di prendere visione e di estrarre copia di documenti amministrativi, ai sensi della Legge n. 241/1990.

Diritti dell'interessato

Il diritto alla privacy è riconosciuto come un diritto fondamentale delle persone, direttamente collegato alla tutela della dignità umana. Considerata la natura dei dati personali trattati in ambito sanitario, suscettibili di maggiore tutela, l'Asl di Latina, in qualità di Titolare del Trattamento, ha definito un **Sistema Gestione Privacy**, basato sul principio di accountability e sulla gestione del rischio insito nel trattamento dei dati, conforme alla Normativa europea (Reg. UE 2016/679) e nazionale in materia di protezione dei dati personali (D.Lgs. 196/2003, novellato dal D.Lgs. 101/2018).

Il trattamento dei dati personali avviene nel rispetto dei principi e requisiti richiesti dalla Normativa applicabile, nonché nel rispetto delle misure di sicurezza adeguate a contenere i rischi legati alla distruzione, perdita, accesso non autorizzato, trattamento non consentito o non conforme alle finalità della raccolta. In particolare, l'ASL di Latina si ispira ai principi del regolamento, affinché i dati personali siano:

- trattati in modo lecito, corretto e trasparente;
- raccolti e registrati per scopi determinati, espliciti e legittimi,
- esatti e, se necessario aggiornati,

- adeguati, pertinenti, e limitati a quanto necessario rispetto alle finalità per le quali sono trattati,
- conservati per il tempo strettamente necessario al raggiungimento degli scopi per i quali i dati stessi;
- sono stati raccolti;

Il rispetto delle disposizioni contenute nei Codici di deontologia e di buona condotta per le diverse figure professionali presenti in Azienda, costituisce condizione essenziale per la liceità e la correttezza del trattamento dei dati personali.

L'ASL di Latina, in ottemperanza agli obblighi di trasparenza assicura che siano fornite all'interessato, in caso di raccolta di dati personali presso il medesimo o qualora i dati siano ottenuti da altre fonti, informazioni che rivelano: I dati di contatto del titolare, del responsabile della Protezione dei dati (RPD/DPO), del responsabile del trattamento, le finalità di trattamento, gli eventuali destinatari, il periodo di conservazione, i diritti che ogni utente/paziente, in qualità di interessato, può esercitare ai sensi degli artt. 15-22 del regolamento, il diritto di proporre reclamo all'autorità di controllo, etc. (**informativa all'interessato**). Le informative ai sensi degli artt. 13 e 14 del GDPR 2016/679 sono pubblicate sul sito www.asl.latina.it – Sezione Privacy e sono rese altresì disponibili agli interessati in formato cartaceo all'interno delle strutture sanitarie aziendali; Il Titolare è supportato dal **Responsabile della protezione dei dati (DPO)**, opportunamente designato, e adeguatamente coinvolto nelle questioni riguardanti la protezione dei dati personali. Il DPO, in ambito di privacy, fornisce consulenza al Titolare e può essere contattato dagli interessati, svolge attività di vigilanza, coopera con l'autorità di controllo, funge da punto di contatto per la medesima autorità.

Diritto di accesso civico

E' il diritto di chiunque di richiedere documenti, informazioni e dati per i quali è previsto in capo alla pubblica amministrazione l'obbligo di pubblicare nel sito istituzionale nei casi in cui sia stata omessa la loro pubblicazione, ai sensi dell'articolo 5 del decreto legislativo n. 33/2013.

L'Azienda Sanitaria di Latina garantisce la tutela della cittadinanza attraverso il diritto di esporre le ragioni dell'insoddisfazione per un servizio ad essi reso o semplicemente per fare osservazioni su come migliorare le performance.

Le segnalazioni, i reclami, i suggerimenti che perverranno dai fruitori del servizio offerto dall'azienda vengono pertanto, considerati preziosi contributi nella costante valutazione della qualità delle prestazioni e del loro miglioramento continuo.

Tavolo Misto Permanente della partecipazione

Il Tavolo Misto Permanente è uno strumento di partecipazione civica attiva, e va inteso come luogo di proposizione da parte delle rappresentanze civiche e di rendicontazione da parte della Asl di Latina sugli aspetti delle politiche sanitarie che assumono una particolare rilevanza per i cittadini. I partecipanti al Tavolo sono, oltre ai Referenti aziendali del TMPP, i rappresentanti di, Cittadinanzattiva Lazio Onlus, delle altre organizzazioni che collaborano

stabilmente con l'Azienda, e delle organizzazioni sindacali quando il TMPP viene convocato come Osservatorio Aziendale sulle Liste d'Attesa.

Nel corso dell'anno 2024 la riunione del Tavolo Misto permanente per la partecipazione civica si è svolta presso la Sala Conferenze dell'Ospedale S.M. Goretti il 06.11.2024 ed è stato presentato:

- La Certificazione di genere dell'ASL Latina - Introduzione della procedura per l'adozione di un linguaggio inclusivo e non sessista.
- Iniziative aziendali rivolte al cittadino.
- Indagine di Customer satisfaction nei servizi aziendali.
- Presentazione del PDTA del Tumore della prostata e aggiornamento PDTA del Diabete mellito.
- Iniziative per la "trasparenza e anticorruzione" - Codice di comportamento
- Attività con Organismi del III Settore.

11.2 PUBBLICA TUTELA - URP

L'**Ufficio Relazioni con il Pubblico (URP)** è il punto di ascolto delle esigenze dei cittadini ed è preposto al raggiungimento delle seguenti finalità: Fornire informazioni sulle modalità di utilizzo dei servizi, sugli atti amministrativi, sui responsabili di ciascun procedimento e sui tempi di conclusione del procedimento (Legge 241/90);

- Informare gli utenti sulla Struttura, i servizi erogati e le modalità di accesso;
- Raccogliere il grado di soddisfazione dell'utente sui servizi offerti inclusi i **RECLAMI**;
- Identificare ed analizzare i bisogni della popolazione;
- Tutelare i diritti dei cittadini;
- Gestire i rapporti con i media;
- Promuovere l'immagine della Struttura.

Gli Uffici Relazioni con il Pubblico (URP), nella loro funzione di struttura cardine del rapporto tra enti pubblici e cittadini, devono oggi considerare la grande opportunità offerta dai nuovi strumenti della tecnologia dell'informazione e della comunicazione (ICT - information and communication technology) e gestire una efficace comunicazione on line anche attraverso i siti istituzionali

La tutela del cittadino avviene attraverso

- Comunicazione e rapporti con il cittadino
- l'Ufficio Relazioni con il Pubblico (Urp) presenti nei distretti e presidi ospedalieri aziendali- - Urp regionale;

<p>Si possono presentare segnalazioni, opposizioni, denunce o reclami per:</p>	<ul style="list-style-type: none"> ➤ qualsiasi disservizio che si configuri come assenza di efficacia e di efficienza che abbia negato o limitato la fruibilità delle prestazioni; ➤ qualsiasi violazione di leggi o regolamenti che disciplinano la fruizione dei servizi sanitari e, in particolare: <ul style="list-style-type: none"> • della L. 241/90 • della Carta dei Servizi Sanitari adottata dall'ASL; • del codice dei dipendenti pubblici; • dei principi contenuti negli accordi nazionali di lavoro in merito a doveri e norme comportamentali dei dipendenti pubblici e delle carte dei diritti eventualmente attivate tra l'ASL e le associazioni di volontariato e/o gli organismi di tutela dei diritti
<p>Chi può presentare segnalazioni, osservazioni, denunce e reclami</p>	<ul style="list-style-type: none"> ➤ direttamente il cittadino o delegati ➤ organismi di volontariato o di tutela dei diritti: Cittadinanza Attiva- Tribunale diritti del malato (TDM)
<p>Come presentare segnalazioni, osservazioni, denunce e reclami</p>	<ul style="list-style-type: none"> ➤ lettera inviata alla UOSD Comunicazione e Relazioni con il pubblico o consegnata direttamente agli uffici relazioni con il pubblico (URP) aziendali o regionali; ➤ compilazione di apposito modello sottoscritto, scaricabile dal sito web Asl Latina (All. 1) che può essere redatto anche da congiunti (All.2) e dagli organismi di volontariato e tutela dei diritti del cittadino (All. 3); ➤ segnalazione telefonica, fax o e-mail all'URP o comunicazioneintegrata@ausl.latina.it ➤ segnalazione verbale: colloquio diretto o telefonico con gli operatori dell'Ufficio Relazioni con il Pubblico (al quale dovrà comunque seguire una segnalazione scritta). ➤ Urp digitale in fase di attivazione: tutte le segnalazioni e le richieste di informazioni confluiranno in piattaforma e verranno gestite telematicamente, ottimizzando il

	<p>lavoro dell'URP e i tempi di risposta al cittadino</p>
<p>Tempi di presentazione</p>	<p>Le segnalazioni devono, in base alla normativa vigente (art. 14, comma 5 Decreto Legislativo 502/92 e s.m.i):</p> <ul style="list-style-type: none"> • essere presentate entro 15 giorni dal momento in cui l'interessato ha avuto conoscenza dell'atto o del comportamento lesivo dei propri diritti ai sensi dell'art. 14, comma 5 Decreto Legislativo 502/92 e s.m.i.; <p>Le segnalazioni possono essere presentate dopo la scadenza di tale termine qualora il ritardo sia giustificato dalle condizioni ambientali e personali del titolare dell'avente diritto.</p> <p>Per i suggerimenti e le osservazioni in merito ad eventuali provvedimenti migliorativi non sono previsti termini di presentazione.</p>
<p>Tempi di risposta</p>	<p>➤ Entro 30 giorni dalla presentazione del reclamo.</p>
<p>ACCESSO CIVICO</p> <p>Che cos'è?</p> <p>Come si esercita</p>	<p>Una delle principali novità introdotte dal decreto legislativo n. 33 del 14 marzo 2013 (<i>Riordino della disciplina riguardante gli obblighi di pubblicità, trasparenza e diffusione di informazioni da parte delle pubbliche amministrazioni</i>) è l'accesso civico, cioè il diritto di chiunque di richiedere documenti, informazioni e dati che le pubbliche amministrazioni abbiano omesso di pubblicare pur avendone l'obbligo</p> <p>La richiesta è gratuita, non deve essere motivata e va presentata al <u>Responsabile della Trasparenza:</u></p> <ul style="list-style-type: none"> - tramite posta elettronica all'indirizzo trasparenza@ausl.latina.it - per posta ordinaria

URP Ufficio Relazioni con il Pubblico ASL Latina
Gli uffici sono aperti dal lunedì al venerdì dalle ore 8,30 alle ore 13.00

Ufficio	Telefono
Distretto Territoriale Aprilia Cisterna c/o Poliambulatorio via Giustiniano - Aprilia	06/928634375 direzione.distretto1@ausl.latina.it
Distretto Territoriale Latina c/o Poliambulatorio piazza Celli - Latina	0773/6556022 urp.distretto2@ausl.latina.it
Distretto Territoriale Monti Lepini c/o Poliambulatorio via Madonna delle Grazie - Priverno	0773/910036 urp.distretto3@ausl.latina.it
Distretto Territoriale Terracina Fondi c/o Ospedale "San Giovanni di Dio" - via S. Magno - Fondi	0771/505980 urp.distrettoterracinafondi@ausl.latina.it
Distretto Territoriale Formia - Gaeta c/o Poliambulatorio via Porto Caposele - Formia	0771/779 441-229-001 ufficiorelazioni.gaeta@ausl.latina.it
Presidio Ospedaliero Nord c/o Ospedale "S. Maria Goretti" via Canova - Latina	0773/655 3014-3015 urp.smgoretti@ausl.latina.it
Presidio Ospedaliero Centro c/o Ospedale "A. Fiorini" via Firenze - Terracina	0773/708503 urp.terracinafondi@ausl.latina.it
Presidio Ospedaliero Sud c/o Ospedale "Dono Svizzero" via Appia - Formia	0771/779501 direzionemedica.posud@ausl.latina.it
Dipartimento Salute Mentale Centro Direzionale Latinafiori - viale Pierluigi Nervi - Latina	0773/6556557 dipartimentoareasalutementale@ausl.latina.it
Dipartimento di Prevenzione Centro Direzionale Latinafiori - viale Pierluigi Nervi - Latina	0773/6556875 dipartimentoprevenzione@ausl.latina.it

"Percorso di Tutela" ai sensi D.lgs.124/98, convertito in L. n. 107 del 29.07.24

La Asl di Latina ha provveduto ad attivare in applicazione del D.lgs. 124/98 e D.L. n. 73 del 7 giugno 2024 convertito in L. n. 107 del 29.07.24, il "Percorso di tutela" riservato alle richieste di prestazioni, visite e prestazioni diagnostiche/terapeutiche, di "primo accesso" con classe di priorità "B" "D" e "P". Si definiscono di "primo accesso" quelle prestazioni che rappresentano il primo contatto del paziente con il SSR relativamente al problema di salute posto ovvero prime visite e prime prestazioni diagnostiche terapeutiche. Va considerata come prestazione di primo accesso anche quella richiesta dal medico prescrittore conseguente ad un precedente esame o visita e finalizzata alla conclusione del percorso diagnostico in un tempo definito, per le patologie per le quali non sono stati definiti specifici percorsi diagnostico-terapeutici. Le prestazioni (visite o esami diagnostici strumentali) prescritte per "controlli successivi" alla prima visita, invece, sono da considerare all'interno della presa in carico della struttura ospedaliera e/o ambulatoriale e gestite attraverso una

metodologia proattiva di percorsi interni aziendali fino al suo completamento senza affidare al cittadino la ricerca della visita o la prestazione da prenotare. Alla prenotazione di tali prestazioni dovrebbe provvedere direttamente la struttura che ha in carico il paziente. Il cittadino, al quale in fase di prenotazione per le prestazioni di primo accesso non sia stato assicurato l'appuntamento nel tempo massimo previsto dal medico prescrittore attraverso la classe di priorità, nell'Ambito Territoriale di Garanzia definito dall'Azienda, può inviare al Direttore Generale/Commissario Straordinario della ASL di residenza, una domanda per l'attivazione del "Percorso di tutela" per la prestazione prescritta.

Il cittadino presenterà istanza tramite compilazione della modulistica allegata al presente regolamento "Istanza ai sensi del D.lgs. 124/1998 art. 3 commi 10 e 13. Richiesta attivazione percorso di tutela per la prestazione:.....", disponibile sul sito aziendale e presso l'URP (Ufficio Relazioni con il Pubblico).

11.2.1 REPORT RECLAMI PERVENUTI ED EVASI

Reclami Pervenuti al 03/12/2024: n. 347

Reclami Gestiti al 03/12/2024: 99%

Reclami Pervenuti al 31/12/2023: n. 368

Reclami Gestiti al 31/12/2023: 98,6%

11.2.2 RIMBORSI E CONTRIBUTI

Lista contributi o rimborsi concedibili dall'azienda

Provvedimenti di liquidazione, rimborsi e indennità rientranti nell'ambito di competenza quali ad esempio (a titolo esemplificativo e non esaustivo):

1. le spese sanitarie trapianti e dell'eventuale rimborso delle spese sostenute per i controlli pre e post trapianto (L.R. 41/2002) in strutture sanitarie italiane previa istruttoria del responsabile unico aziendale del procedimento;
2. contributo spese per dialisi peritoneale e contributo per dialisi domiciliare;
3. contributi per parto domiciliare DCA 152/2014;
4. rimborsi e indennità per invalidi di guerra e assimilati;
5. provvidenze economiche L. 88/87 art. 5;
6. rimborso costo sangue in assistenza indiretta;
7. compensi commissioni medico legali.
8. rimborso spese trasporti dializzati
9. rimborso legge 2010

Rimborsi spese per cure e trasferimenti in ambito U.E. ed extra U.E., rientranti nella mobilità sanitaria internazionale.

12.0 LA QUALITÀ

Erogare servizi sanitari di qualità al cittadino rappresenta lo scopo del Servizio Sanitario Nazionale.

La qualità dei servizi sanitari chiama in causa: 1. il cittadino, 2. il personale sanitario e non sanitario della ASL Latina, 3. l'organizzazione aziendale.

Tutti e tre sono protagonisti del processo di qualità.

Il cittadino nella sua funzione di fruitore dei servizi sanitari è portatore da una parte di diritti:

a) ricevere prestazioni e servizi sanitari efficaci ed efficienti nel rispetto della persona in tutte le sue dimensioni;

b) dall'altra di doveri: utilizzare i servizi nel rispetto delle procedure previste, collaborare in forma diretta ed indiretta (tramite gli organismi di tutela) al miglioramento dei servizi.

Il personale sanitario e non sanitario deve:

- garantire erogazioni di prestazioni e di attività adeguate e professionalmente qualificate (competenza professionale delle singole figure),
- rispetto della privacy,
- consenso informato,
- partecipazione alle scelte di assistenza,
- garantire il diritto all'informazione.

L'organizzazione aziendale deve garantire le risorse strutturali, tecniche, strumentali, umane (personale), organizzative adeguate e necessarie a soddisfare il bisogno di salute dei cittadini;

mettendo in atto tutti i sistemi di garanzia e di controllo che permettano di verificare, monitorare il rispetto e la piena attuazione delle procedure di erogazione dei servizi sanitari.

Impegni di qualità generali che tutte le strutture organizzative aziendali, gli operatori sanitari e non sanitari, ognuno per la parte di competenza, debbono garantire nell'esercizio delle proprie funzioni.

I cittadini sono molto attenti alle tematiche relative alla salute e chiedono di poter accedere a servizi sanitari efficienti e di alta qualità. Misurare l'efficienza delle strutture sanitarie e l'efficacia delle prestazioni è fondamentale per garantire un servizio sanitario di alto livello, capace di tutelare e migliorare la salute dei cittadini.

La valutazione della qualità avviene anche attraverso azioni di benchmarking esterno che consentono a livello regionale di individuare i servizi che eccellono rispetto ad altri, misurandoli con indicatori omogenei. Ad esempio il Programma Regionale di Valutazione degli Esiti degli interventi sanitari (P.Re.Val.E.) della Regione Lazio in armonia con il Piano nazionale esiti (PNE) ha l'obiettivo di "definire e misurare gli esiti degli interventi sanitari, misurare la variabilità di esito tra strutture ed aree geografiche, individuare aree critiche su cui implementare programmi di miglioramento della qualità dell'assistenza, e monitorare l'andamento della qualità delle cure nel tempo".

Il Programma ha elaborato e monitora 70 indicatori di esito, raggruppati in 9 aree cliniche: cardiologia, chirurgia, gastroenterologia, ortopedia, pneumologia, neurologia,

ginecologia/ostetricia, assistenza territoriale e oncologia tenendo conto delle diverse caratteristiche e della gravità dei pazienti per un corretta comparazione tra gli ospedali o le aree geografiche.

Il P.Re.Val.E., assieme ad alcune criticità, individua anche molte eccellenze e vuole soprattutto essere uno strumento di discussione, nella convinzione che le grandi competenze sanitarie e professionali presenti negli ospedali del Lazio sapranno utilizzare questi risultati per valorizzare le grandi potenzialità di miglioramento in un processo di competizione virtuosa per l'efficacia e l'equità nella tutela della salute.

<http://www.deplazio.net/it/valutazione-di-esito>

La ASL Latina ritiene che la definizione di impegni condivisi con i cittadini, a tutela dei loro bisogni, sia un requisito essenziale per erogare servizi di qualità.

Tali impegni sono assunti sulla base dei fattori di qualità secondo il DPCM 19 maggio 1995. I fattori di qualità sono gli aspetti rilevanti per la percezione della qualità di un servizio da parte del cittadino che fa l'esperienza concreta di quel servizio. I fattori possono essere aspetti oggettivi (qualitativi o quantitativi), oppure soggettivi (rilevabili cioè solo attraverso la raccolta della percezione dell'utenza).

I fattori di qualità vengono classificati rispetto a:

tempi e accessibilità: tempi di attesa per l'erogazione delle prestazioni sanitarie, per ottenere la consegna di documentazione; facilità di prenotazione e trasparenza delle liste di attesa delle prestazioni tramite un sistema centralizzato (CUP – Centro Unico Prenotazione)

struttura e logistica: servizi facilmente raggiungibili e privi barriere architettoniche

informazione e comunicazione : i cittadini hanno bisogno di essere orientati all'interno del servizio sanitario e aiutati a trovare le modalità più semplici per poter usufruire delle prestazioni sanitarie; hanno altresì diritto a essere informati sui trattamenti sanitari che li riguardano, nel pieno rispetto della loro privacy

aspetti relazionali: tutti gli operatori sanitari devono mantenere un comportamento improntato alla gentilezza, cortesia, rispetto, disponibilità nei confronti del cittadino

personalizzazione e umanizzazione: all'interno delle strutture sanitarie deve essere garantito il rispetto della persona assistita ed una gestione appropriata del dolore

aspetti alberghieri e comfort: ambienti adeguati, gradevoli e puliti, pasti di qualità distribuiti negli orari stabiliti

aspetti burocratici e amministrativi: facilità degli adempimenti amministrativi.

tutela e ascolto : rispetto del diritto alla tutela dei cittadini, garantendo la possibilità di effettuare segnalazioni e reclami in caso di disservizi; effettuazione di indagini di soddisfazione all'interno delle strutture sanitarie per rilevare il gradimento da parte dei cittadini

<p>STRUMENTI DI VERIFICA DA PARTE DELLA AZIENDA USL DEL RISPETTO DEI LIVELLI DI QUALITA'</p>	<ol style="list-style-type: none"> 1. Rilevazione a campione dei tempi di attesa. 2. Rilevazione sistematica del gradimento degli utenti. 3. Controllo e monitoraggio sull'appropriatezza delle prestazioni specialistiche e percorsi diagnostici 4. Audit civico 5. Programmi nazionali e regionali valutazione esiti 6. Piano attuativo locale per il governo liste di attesa (DCA 437/2013, DCA n. 110/2017; DCA 152/2019)
<p>STRUMENTI DI VERIFICA DA PARTE DELL'UTENTE DEL RISPETTO DEI LIVELLI DI QUALITA'</p>	<ul style="list-style-type: none"> • L'utente potrà segnalare, nelle diverse forme previste: agli uffici della USL, presso i distretti, e ospedali <ul style="list-style-type: none"> ✓ via e-mail ✓ tramite segnalazione inviata all'URP • Audit civico • Associazioni di tutela dei diritti 7. Programmi nazionali e regionali valutazione esiti

La struttura di Comunicazione e Relazioni con il Pubblico garantisce pertanto la complessità di un percorso che tiene unite le finalità dell'Azienda di promuovere azioni di miglioramento e politiche rispettose delle aspettative dei cittadini, allineate alle finalità del governo regionale di assicurare le politiche di piena partecipazione civica.

I processi di partecipazione civica alle politiche aziendali e regionali si attuano attraverso:

- lo scambio attivo tra gli Organismi civici e la direzione strategica per l'assunzione di impegni specifici,
- l'azione circolare di monitoraggio e impulso ad interventi migliorativi,
- la garanzia di funzionamento del Tavolo Misto Permanente della Partecipazione.

La struttura Comunicazione e Relazioni con il Pubblico cura la realizzazione della Rete degli organismi del III settore, con oltre 30 Associazioni di volontariato presenti che partecipano alla definizione dello start up e alla conclusione dell'intero ciclo di iniziative di miglioramento continuo della qualità, soprattutto attraverso il prezioso strumento del **Tavolo Misto Permanente di Partecipazione**.

Attività inerenti la Biblioteca Alessandro Liberati – BAL



Attività inerenti la Biblioteca Alessandro Liberati – BAL

La Biblioteca Alessandro Liberati (BAL) è uno strumento di supporto agli operatori sanitari che permette di accedere alle migliori conoscenze medico-scientifiche e contribuisce in tal modo ad una migliore assistenza sanitaria per tutti i cittadini. Tutto il personale sanitario della ASL di Latina ha a disposizione UpToDate Anywhere, strumento di BAL, questo servizio sintetizza le più recenti informazioni in campo medico in raccomandazioni evidence-based delle quali è stato dimostrato un impatto

migliorativo sulla cura del paziente e sulla qualità dell'assistenza. UpToDate copre 24 specializzazioni e comprende oltre 10.500 argomenti, per ciascuno dei quali sono indicati in modo trasparente l'elenco degli autori, la data dell'ultimo aggiornamento e la bibliografia completa. La Struttura di Comunicazione esegue in modalità continuativa le attività di implementazione della BAL, svolgendo continui monitoraggi attraverso la:

1. Sollecitazione per la registrazione e per la riattivazione degli account disabilitati attraverso note mail inviate a tutto il personale ASL, con cadenza semestrale;
2. Analisi dati statistici sull'utilizzo di Uptodate nell'anno 2024.

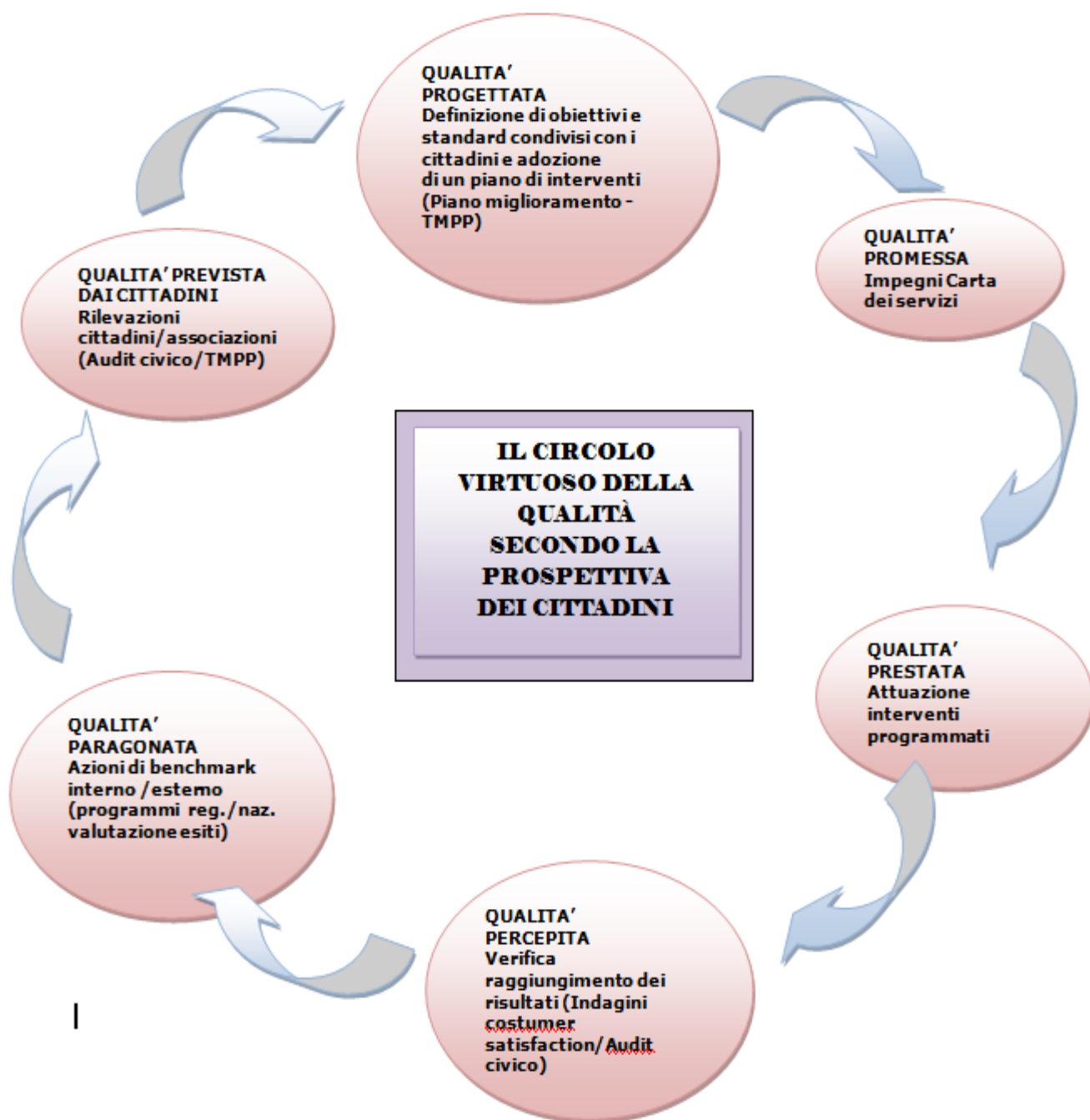

Nella griglie successive si descrivono gli impegni ed rispettivi ambiti di applicazione, H=ospedale, T=territorio.

Tempi e Accessibilità	Ambito
Accesso: l'accessibilità ai cittadini /pazienti nelle diversi sedi e strutture aziendali è garantita attraverso la presenza di un'adeguata segnaletica e di punti informativi	H-T
Barriere architettoniche: impegno al superamento delle barriere architettoniche esistenti nei diversi punti di accesso dei cittadini pazienti	H-T
Comfort: impegno affinché gli spazi adibiti all'erogazione delle varie prestazioni siano in un stato di decoro sia dal punto di vista igienico che di sicurezza	H-T
Tempi d'attesa: impegno al rispetto e alla pubblicazione aggiornata dei tempi massimi di attesa stabiliti dalla regione per le visite specialistiche e le prestazioni programmabili. Impegno a mantenere attivo il sistema di prescrizione/prenotazione per classi di priorità clinica relativo ad alcuni importanti prestazioni di assistenza specialistica ambulatoriale	H-T

Informazione e comunicazione	Ambito
Consenso informato: i professionisti si impegnano a fornire una esauriente informazione ai cittadini rispetto ai percorsi clinici ed assistenziali e garantiscono l'acquisizione di un consapevole consenso informato rispetto a tutte le pratiche sanitarie a cui la persona verrà sottoposta	H-T
Rispetto per le diversità culturali: nelle diversi sedi aziendali ci si impegna a fornire, nelle situazioni ritenute opportune, il servizio di mediazione culturale e linguistica, anche attraverso la collaborazione di organizzazioni del III settore	H-T
Ascolto: Impegno a svolgere attività di ascolto delle esigenze e delle aspettative dei cittadini nei punti di ascolto URP e attraverso incontri periodici del Tavolo Misto Permanente di Partecipazione con le associazioni del III settore rappresentanti dei cittadini. Impegno a rendere note le modalità attraverso cui facilitare la raccolta delle segnalazioni e dei reclami al fine di effettuare analisi per il	H-T

miglioramento dei servizi e delle prestazioni erogate	
Accoglienza: il personale si impegna a porre attenzione all'ascolto e alla relazione con i cittadini pazienti per costruire un rapporto di fiducia e collaborazione tra persona assistita e persona che assiste	H-T
Rilevazione della qualità: le diverse sedi e strutture aziendali si impegnano ad effettuare rilevazioni sulle percezioni e valutazioni di cittadini rispetto la propria esperienza di degenza e/ o dei percorsi assistenziali effettuati	H-T
Riconoscibilità: il personale aziendale si impegna a rendere visibile il proprio cartellino di riconoscimento	H-T
Accesso alle informazioni: impegno ad aggiornare nel sito aziendale la descrizione dei servizi assistenziali offerti con relative modalità di accesso	H-T
Riservatezza: impegno a trattare i dati personali e sensibili nel rispetto dei diritti e delle libertà fondamentali con particolare riferimento alla riservatezza e all'identità personale (riservatezza nei colloqui, distanze di cortesia, informazioni sullo stato di salute, protezione di dati personali raccolti, chiamate nominative).	H-T

Gli indicatori che l'ASL Latina assume fanno riferimento ai fattori di qualità sopra descritti, con particolare attenzione a:

- tempestività, puntualità, regolarità
- ascolto, e informazione sui servizi
- soddisfazione dei cittadini
- garanzia di informazione
- gestione sistema qualità

Indicatori di qualità			
Fattore di qualità	Indicatore	Standard	Fonti di Verifica
Tempestività, puntualità, regolarità			
Tempi di attesa visite mediche	Tempi di attesa definiti da Regione Lazio	Piano attuativo Aziendale governo liste di attesa DCA 437/2013 e DCA n. 110/2017; DCA n. 152/2019	Sistema informativo aziendale e regionale
Tempi di attesa indagini	Tempi di attesa definiti da Regione Lazio	Piano attuativo Aziendale	Sistema informativo

diagnostiche strumentali		governo liste di attesa DCA 437/2013 DCA n. 110/2017; DCA n. 152/2019	aziendale e regionale
Informazioni aggiornate in tempo reale sugli orari e le sedi di apertura al pubblico.	<ul style="list-style-type: none"> - Pubblicizzazione attraverso cartelli informativi esposti nei presidi; - Pubblicizzazione attraverso il sito internet dell' Azienda: www.asl.latina.it - Garanzia di informazione telefonica Call Center CUP 	80%	Comunicazione e Relazioni con il Pubblico
Ascolto e informazione sui servizi			
Garanzia di risposta al reclamo/ rilievo presentato	% reclami conclusi	80%	Comunicazione e Relazioni con il Pubblico URP
Gestione rapida e documentata dei reclami	% reclami con tempo di risposta al reclamo entro 30 gg (calcolati come differenza tra data protocollo in entrata e protocollo in uscita)	80%	Comunicazione e Relazioni con il Pubblico URP
Soddisfazione del cittadino			
Rilevazione qualità percepita	% reparti e servizi con presenza di rilevazione della soddisfazione dei cittadini almeno ogni 2 anni	30%	Comunicazione e Relazioni con il Pubblico, collaborazione con Associazioni
Garanzia di informazione			

Aggiornamento e diffusione della carta dei servizi	Aggiornamento della carta dei Servizi a fronte delle novità e delle variazioni	Revisione almeno ogni 2 anni	Comunicazione e Relazioni con il Pubblico
Aggiornamento e diffusione della guida ai servizi	% reparti e servizi che dispongono di guida ai servizi aggiornata	30%	Comunicazione e Relazioni con il Pubblico URP
Tempestività nella fornitura della documentazione clinica al paziente	% cartelle cliniche consegnate entro 30 gg dalla richiesta del paziente all'ufficio cartelle cliniche (vanno escluse dal conteggio quelle ancora non chiuse per mancanza di un referto)	90%	Direzione medica ospedaliera
Completezza delle informazioni mediche attraverso cartelle cliniche chiare e complete	% di lettere di dimissioni chiare e complete su totale dei ricoveri annuali	80%	Direzione medica ospedaliera
Gestione sistema qualità			
Acquisizione e mantenimento della certificazione di qualità e dell'accreditamento istituzionale	% servizi e reparti accreditati e certificati con il mantenimento dei requisiti specifici	1%	Direzione Generale



13.0 VOLONTARIATO E ASSOCIAZIONI DI TUTELA

L'**ASL Latina** recepisce e rende uniforme su l'intero territorio aziendale l'applicazione della legge quadro sul volontariato n°266 dell' 11/8/91, Legge regionale del 28/6/93 n°29 che disciplina le attività di volontariato nella regione Lazio e regolamento Regionale 10/3/98 n°2, secondo le procedure amministrative e trattamenti economici in essa previsti.

Oltre al rapporto convenzionale con le associazioni di volontariato, l'Azienda sanitaria di Latina intrattiene rapporti costanti e collaborativi con tutto il III Settore, accogliendo e promuovendo il principio di sussidiarietà, sancito costituzionalmente.

La **rete delle associazioni** è composta da organizzazioni che oltre ad assistere i malati, aiutano le loro famiglie, svolgendo attività di assistenza sanitaria, psicologica e di ricerca ma, anche di segretariato sociale e di accompagnamento nei percorsi domiciliari. Alcune sono attive nell'aiuto a donne e minori in difficoltà, fornendo anche tutela legale e psicologica.

Fra queste, **Cittadinanza Attiva**, attraverso il Tribunale dei diritti del malato, con sede in alcuni servizi aziendali, è l'ente che si occupa della Tutela dei diritti del cittadino, rappresentandolo presso l'azienda, in caso di disservizio ma, anche pro-attivamente, attraverso i programmi di valutazione delle performance sanitarie, come l'Audit civico .

I **programmi regionali di Audit civico** hanno valutato diversi aspetti dell'assistenza sanitaria fornita dall'ASL Latina, quali: la struttura, il confort alberghiero, la segnaletica e l'accessibilità ai servizi, la capacità di relazione e comunicazione sia del personale che dell'organizzazione nel suo insieme; si sono concentrati inoltre, su percorsi assistenziali specifici come quello oncologico o materno-infantile ma, anche di qualità assistenziale trasversale a tutte le attività come l'**Umanizzazione delle cure** e l'offerta sanitaria per le cure palliative e del dolore.

L'analisi dettagliata dei risultati dell'indagine di Audit civico è pubblicata e diffusa a livello nazionale, consentendo, così un confronto fra i diversi sistemi sanitari regionali e aziendali. Le criticità emerse sono oggetto di approfondimento da parte delle associazioni presenti all'interno del **Tavolo Misto Permanente della Partecipazione, istituito dall'ASL di Latina**, che elaborano le loro proposte alla Direzione generale aziendale, attraverso i Piani di miglioramento.

La qualità del lavoro in rete con gli organismi del privato sociale consente una valutazione positiva della performance aziendale da parte dei programmi ed enti regionali e nazionali.

Associazione di tutela diritti dei Cittadini

CITTADINANZA ATTIVA – Tribunale diritti del malato (TDM)

cittadinanzattiva@ausl.latina.it

Ospedale S. Maria Goretti di Latina - Piano terra, ingresso principale

ASSOCIAZIONI CHE PARTECIPANO AL TAVOLO MISTO PERMANENTE ASL LATINA

Cittadinanza Attiva- Referente Civico TMPP cittadinanzattiva.lazio@gmail.com sangiorgigianna@gmail.com	ANDOS di Latina latinandos@gmail.com
ANDOS di Fondi info@andosfondi.it ; andosfondi@alice.it	AIDO di Latina latina.provincia@aido.it
AVO di Latina avo.latina@libero.it	AVO di Formia avoformia@gmail.com
ARESAM aresam@tiscali.it	Ass. Valentina volontariatovalentina@yahoo.it
AVIS lazio@pec.avis.it avis.latina@libero.it	ANNALAURA Onlus Terracina info@associazioneannalaura.org
ASSOC. ITALIANA PERSONE DOWN SEZ. DI Latina A.I.P.D. info@aipdlatina.it	AUSER Comprensorio Lt auser.latina@libero.it
AGE (Ass. genitori) agelatina@libero.it	Ceripa Onlus segreteria@pec.ceripa.it ; info@ceripa.it
Cooperativa sociale Nuova Era nuovaera@pec.nuovaeracoop.it ; progettazione@nuovaeracoop.it	IRIS PRC OG Onlus Latina iris_latina@hotmail.it ;
Famiglia Migrante LT anfe.latina@legalmail.it ; anfe.mv@libero.it	LILT (Lega Ital. Lotta Tumori) latina.lilt@gmail.com
SIPOD APS info.sipodaps@gmail.com	Ail Latina ODV aillatinaodv@gmail.com
Latinautismo APS info@latinautismo.it	AISF ODV ASS. ITALIANA FIBROMIALGIA aisfaprilia@libero.it
Centro Donna Lilith centrodonnalilith@pec.it ; centrodilith@gmail.com	Ass. Trapiantati "Sese Caldarini" agomast@libero.it
U.N.I.T.A.L.S.I. Sez. LT Unitalsi.latina@libero.it	Centro per l'Autonomia – Michele Iacontino – Società Cooperativa Sociale amministrazione@centroperl'autonomia.it
Ass. Malati di reni assreni@pec.it ; assreni@tiscali.it	CRI Sud Pontino sudpontino@cri.it

Associazione AISC segreteria@associazioneaisc.org	Ass. Italiana Diabetici Aprilia - AIDA ONLUS aida.onlus.aprilia@gmail.com
Pasion de Vida – APS giusti.izzo@gmail.com	Fondazione UT VITAM HABEANT fondazioneuvh@gmail.com
Fish Latina fishlatina@gmail.com	AVO Terracina avo.terracina@libero.it
Croce Rossa Italiana Comitato di Latina latina@cri.it	Latina Cuore ODV latinacuore@libero.it
Teniamo per mano teniamocipermanoonlus@live.it	Arcigay Latina Seicomesei - A.P.S seicomesei.aps@libero.it
A.R.A.P. Aprilia - giansilla.cinconze@fastwebnet.it	Cittadinanzattiva APRILIA cittadinanzattiva.tdmaprilia@gmail.com
AGPHA ONLUS agphaonlus@agphaonlus.it	C.S.I. Dialogo APS dialogoxintegrazione@gmail.com
Matteo Fabrizio -ODV assmatteofabrizio@libero.it	I GIRASOLI igirasoliassociazione@gmail.com
009 Missione Sorrisi” – Vip Latina ODV direttivo.viplatina@gmail.com	Alzheimer Aprilia ODV info@alzheimeraprilia.org
FENALC Federazione Nazionale Liberi Circoli APS info@fenalc.it	ANTR antrlatina@gmail.com
La Comprensione latina@associazionelacomprendione.com	Ass. Oltre l’orizzonte oltreorizzonte_15@libero.it
Gomitolorosa segreteria@gomitolorosa.org	A.D.A. Associazione per i Diritti degli Anziani ada-latina@libero.it

14.0 COMUNICAZIONE AZIENDALE

L'azienda sanitaria di Latina attraverso la UOSD Comunicazione e Relazioni con il Pubblico comunica con i cittadini per informarli sulle attività e servizi sanitari ma, anche per sviluppare le competenze degli assistiti attraverso campagne di sensibilizzazione e garantendone la partecipazione ad Organismi di rappresentanza misti, al fine di perfezionare il dettato legislativo del D.Lgs 502/92 e s.m. Secondo il principio generale della responsabilità sociale gli individui e le organizzazioni devono assumersi le responsabilità delle proprie azioni, delle strategie perseguite, delle risorse utilizzate e degli effetti prodotti. In particolare gli Enti pubblici, devono "rendere conto" delle loro attività in termini di trasparenza comportamentale, amministrativa, gestionale, strategica ed economica. Gli strumenti di comunicazione permettono di costruire un modello di *accountability* che consente di tradurre nel concreto il concetto generico di Trasparenza, introdotto da tempo nella P.A.

<p>Ufficio Relazioni Con il Pubblico</p>	<p>Gli uffici di Relazione con il Pubblico (URP) sono presenti nei Distretti sanitari e nei presidi ospedalieri aziendali. Le loro attività sono coordinate dall'UOS Comunicazione e Relazioni con il pubblico e precisamente si occupano di:</p> <ul style="list-style-type: none"> - Accoglienza e orientamento ai servizi - Indagini di customer satisfaction interno ed esterno - Accettazione segnalazioni e reclami con elaborazione di risposta al cittadino - Indagine e report sui reclami, marketing sanitario - Comunicazione sociale con relazioni continue con le associazioni presenti nei servizi sanitari e con le altre istituzioni territoriali - Partecipazione alla revisione della Carta dei servizi
<p>Sito web aziendale</p>	<p>E' lo strumento di interazione <i>on line</i> con il quale l'azienda comunica in tempi rapidi, garantendo l'aggiornamento costante dei dati forniti, in ottemperanza alle norme sulla Trasparenza e l'anticorruzione.</p> <p>Dopo l'emanazione delle Linee Guida regionali sulla comunicazione <i>on line</i> e nel rispetto delle norme per l'accessibilità e usabilità dei siti web (Legge Stanca) è stato presentato il nuovo sito web istituzionale il 6 agosto 2015, che viene costantemente aggiornato nei contenuti.</p>
<p>Media relation</p>	<p>La Direzione Generale per garantire l'uniformità delle comunicazioni aziendali, si avvale del suo staff per le relazioni con i Media, al fine di tutelare l'immagine e la <i>reputation</i> aziendale, anche attraverso una "comunicazione pro-attiva".</p>

***Tavolo Misto Permanente
della Partecipazione***

Il Tavolo Misto Permanente della Partecipazione (TMPP) è stato istituito per garantire ai cittadini attraverso le organizzazioni del privato sociale la possibilità di proporre, a seguito delle criticità rilevate con l’Audit civico, i Piani di miglioramento dei servizi sanitari aziendali.

15.0 AZIONI MIGLIORATIVE REALIZZATE NEL 2024
Implementazione del posizionamento delle pagine social Asl Latina rispetto ai benchmark di riferimento.
Aggiornamento contenuti del sito web aziendale riguardanti i servizi sanitari.
Aggiornamento contenuti del sito web aziendale riguardanti la normativa sulla Trasparenza e Anticorruzione.
Indagine sul Benessere Organizzativo svolta attraverso la somministrazione di un questionario on-line su un campione di 1020 dipendenti Asl Latina.
Indagini di Customer realizzate : <ul style="list-style-type: none"> • Indagine di Customer Satisfaction dal titolo "Rilevazione in aree di degenza e servizi della rete ospedaliera" condotta sull'Ospedale Goretti, dalla UOC Professioni Sanitarie Rete Ospedaliera e la UOSD Comunicazione e relazioni con il pubblico • Conoscenza dei canali social aziendali, indagine svolta anno 2024 sul personale aziendale attraverso la somministrazione di un questionario on-line su un campione di 484 dipendenti Asl Latina.
Aggiornamento del PIAO- Piano integrato di attività e organizzazione ASL Latina.
Regolamento di Pubblica Tutela – Aggiornamento anno 2024
Riunione del 06.11.2024 Tavolo Misto Permanente della Partecipazione (TMPP), con le associazioni di settore, e con le OO.SS. per la discussione del piano attuativo locale per il governo delle Liste di attesa.
Adeguamento alla Normativa GDPR con implementazione dei contenuti della specifica sezione sul sito aziendale, con creazione di specifica modulistica per gli assistiti.
Corsi di umanizzazione delle cure per operatori sanitari.
Partecipazione all'iniziativa "Bollini rosa" dell'Osservatorio nazionale salute della donna, per gli anni 2024-2025 di n. 2 bollini a testimonianza della qualità dei percorsi assistenziali "Woman friendship", cioè a misura di donna, che vengono realizzati in azienda.
Monitoraggio degli indicatori previsti nel "Protocollo per la assistenza ai Pazienti trapiantati e nefropatici in valutazione o in attesa per trapianto renale", realizzato dagli operatori sanitari ASL Latina congiuntamente con le associazioni di settore del Tavolo Misto Permanente della Partecipazione (TMPP).
Diffusione Codice di Comportamento e Rapporti non autorizzati con i media
Adozione del Regolamento del CUG Asl Latina (Comitato Unico di Garanzia per le pari opportunità, la valorizzazione del benessere di chi lavora e contro le discriminazioni), Adozione Piano Azioni Positive Approvato dal C.U.G il giorno 8 marzo 2023 e presentazione alle OO.SS il 04.10.23 presso l'Aula Magna Palazzina Direzionale dell'Ospedale S.M. Goretti. Le iniziative più importanti realizzate nell'anno 2024 in tale ambito sono:

- l'adozione di linee di indirizzo aziendali che promuovono il linguaggio di genere come strumento di cambiamento culturale. - "Linee di indirizzo in linguaggio di genere protagonista del cambiamento" delibera 1560 del 02.12.2024. questa scelta evidenzia l'impegno dell'azienda nel costruire un ambiente inclusivo e rispettoso, partendo dalla consapevolezza che le parole hanno il potere di influenzare i comportamenti e le relazioni quotidiane. Le Linee sono state presentate nell'incontro CUG del 06.11.2024.
- rafforzamento dello "Spazio Dialogo", arricchito nel 2024 da uno "Sportello Etico" gestito da un esperto di bioetica. Questo sportello nasce per affrontare questioni complesse legate all'etica professionale, fornendo supporto e soluzioni ai dilemmi etici che possono emergere nel contesto lavorativo
- avviso per convenzioni per i dipendenti per poter fruire di un elevato numero di facilitazioni la richiesta di attivazione di convenzioni con enti commerciali e culturali per organizzare eventi ricreativi e di svago a beneficio del personale dipendente grazie alle convenzione stipulate con partner selezionati
- la costituzione di una rete istituzionale dei CUG della provincia di Latina. Progetto in itinere per mettere in sinergia le esperienze dei diversi comitati, favorendo la condivisione di buone pratiche e creando una piattaforma di collaborazione su scala territoriale, con l'obiettivo di promuovere azioni comuni e più efficaci.

Sviluppo e realizzazione dei progetti europei: "Formare, Assistere, Riabilitare Inserire - FARI 4" e "Integration and Community Care for Asylum and Refugees in Emergency" (I.C.A.R.E.) a vantaggio delle categorie fragili degli assistiti, in partenariato con Regione Lazio, ASL, SSR, ASP.

Certificazione di Genere: Attività di mantenimento della Certificazione, la asl di Latina è la prima aziende in Italia che ha ottenuto la Certificazione di parità genere; il percorso di cambiamento intrapreso dall'Azienda vede tra le sue prime azioni l'istituzione, nel novembre 2022 del Comitato Unico di Garanzia aziendale (CUG), un Comitato paritetico costituito all'interno dell'azienda con compiti propositivi, consultivi, e di verifica di pari opportunità e di benessere organizzativo, e del Comitato Guida 2023.

IL Codice Rosa - protocollo d'intesa siglato lo scorso 20 novembre tra l'ASL di Latina, l'Arma dei Carabinieri e la Polizia di Stato, con l'obiettivo di rafforzare la collaborazione tra le istituzioni e migliorare le competenze degli operatori sanitari, delle forze dell'ordine e dei professionisti del settore giudiziario nella gestione dei casi di violenza.

Realizzazione e diffusione materiali di comunicazione per Vaccinazione Antinfluenzale 2023/2024 (pubblicazione social).

Attività/campagne di sensibilizzazione svolte in collaborazione con le varie strutture aziendali e con le Associazioni del terzo settore con la realizzazione di materiale informativo e diffusione su social e conferenze stampa:

- **16.01.2024** - Inaugurazione Sala Operatoria, Day Surgery e Chirurgia Ambulatoriale presso Osp. S.M. Goretti - sala operatoria dedicata agli interventi chirurgici APA e in regime di Day Surgery

- **09.03.2024** – Celebrazione Giornata Internazionale della Donna
- **24.05.2024** Protocollo d'intesa ASL e Comune di Sabaudia con lo scopo di individuare precocemente i fattori di rischio per le malattie croniche popolazione, siglato presso la sede di Sabaudia
- **08.06.2024** –Avviato il percorso Codice Rosa attivato nei 4 pronto soccorso della ASL Lt dedicato alle donne vittime di violenza e ai loro figli - presi in carico direttamente al triage, nella stanza rosa a loro dedicata con assistenza sanitaria, psicologica, oltre che supporto per la segnalazione ai servizi sociali e alle forze dell'ordine.
- **26.04.2024** - Evento "Asl Latina Certificata per la parità di genere, prima azienda sanitaria in Italia" "Grande riconoscimento dell'impegno aziendale a favore delle politiche di genere e contrasto alle discriminazioni, per la promozione di una cultura dell'inclusività e di valorizzazione delle diversità". Nell'ASL di Latina il 54% dei dirigenti è composto da donne, si arriva al 67% per il personale ospedaliero e territoriale.
- **27.06.2024** - Note al Tramonto concerto eseguito dai pazienti della neuropsichiatria di Priverno.
- **28.06.2024** la Asl LT ha aderito al progetto "Spiagge Serene 2024", iniziativa di educazione sanitaria ideata da OPI Roma- Ordine Profess. Infermieristiche e Regione Lazio, equipe di professionisti pronti a dare tutte le informazioni utili in spiaggia, fronteggiare i mesi più caldi e gestire le piccole emergenze con vari appuntamenti sul territorio provinciale.
- **29.07.2024** – Inaugurazione Nuovo Reparto di Cardiologia presso Osp. S.M. Goretti, e della Sala Angiografica, di ultima generazione, versatile sia per attività interventistica coronarica e struttural, che per attività di elettrofisiologia
- **07.08.2024** – Il Pronto Soccorso di Formia si rinnova presso Osp. Di Formia – nuovi spazi e attrezzature per il pronto soccorso - ampliamento del corpo centrale, una nuova sala triage e una nuova sala emergenza per la gestione dei codici rossi
- **04.09.2024** - Visita Nazionale Under 21, visita presso reparto Pediatria S.M. Goretti, stand di promozione e prevenzione della salute presso Stadio di Latina
- **23.09.23** – Convegno "Intelligenza Artificiale" : aspetti attuali e prospettive future in Sanità
- **12.10.2024** – Evento Prevenzione in Rosa la ASL di Latina in partenariato con il Comune di Latina e con il patrocinio della Regione Lazio – Assessorato al Turismo, Ambiente e Sport, in collaborazione con Sapienza Università di Roma - Polo Pontino, Croce Rossa Italiana - Comitato di Latina, e Associazioni del terzo settore. L'evento" ha previsto la realizzazione di una Conferenza stampa presso la Sala De Pasquale del Comune di Latina ed attività di screening e altre iniziative volte a promuovere la salute della donna, presso i giardini interni del comune nell'allestito "Villaggio della Salute" e iniziative di screening in unità mobile nella piazza del Comune di Latina.

- **19-10-2024** Conosciamo il Consultorio - Incontro di presentazione delle attività del consultorio e degli operatori dedicati Sabato Sabaudia
- **27.10.2024** – Fondi in Rosa, evento realizzato presso il Comune di Fondi, nella Piazza del Castello di Fondi è stata organizzata una gara podistica e Camminata a passo libero e la ASL di Latina è stata presente con unità mobile per svolgere le attività di screening.
- **04-07/11.2024** screening in unità mobile presso l'isola di Ponza attraverso l'ambulatorio della "Compagnia Itinerante della Salute", sono previste ulteriori tappe in molti comuni della provincia pontina
- **29.11.2024** World Stroke day, in occasione della Giornata Mondiale dell'Ictus, presso l'Aula della Palazzina Direzionale dell'Ospedale Santa Maria Goretti si è svolto il corso di formazione aziendale su "La rete Ictus nella ASL Latina: gestione del paziente con ictus ischemico in fase acuta", e la relativa premiazione ESO Angels all'Ospedale Goretti
- **27.11.24 e 21.12.24** Open Day - Nascere al S.M. Goretti di Latina
- **22.11.2024** - Evento formativo "Il Codice Rosa: approccio integrato con l'Arma dei Carabinieri nella raccolta delle prove a supporto delle indagini e provvedimenti giudiziari", svoltosi presso l'aula del Cersites dell'Università Sapienza – Polo Pontino. L'iniziativa si inserisce nel quadro delle attività previste dal protocollo d'intesa, mirate a consolidare una sinergia tra le istituzioni per affrontare in modo coordinato e tempestivo le emergenze legate al Codice Rosa.
- **25.11.2024** Celebrazione della Giornata Internazionale per il Contrasto alla Violenza di Genere - Tour di Inaugurazione delle Panchine Rosse installate presso i PS degli Ospedali della Provincia (Latina, Terracina, Fondi, Formia)
- **30.11.2024** Giornata Mondiale di Lotta a HIV e AIDS - Evento di Formazione prevenzione e Musica svoltosi presso il locale Geena a Via Custoza a Latina.
- **09-12-2024** Evento per Apertura del nuovo reparto di Medicina d'Urgenza UTN e nuovo servizio di patologia Clinica dell'Ospedale S.M. Goretti
- **11.12.2024** Evento su Etica pubblica e Comportamento volto a promuovere un comportamento etico e responsabile del dipendente all'interno dell'organizzazione, con effetti positivi sia per l'azienda che per la società nel suo complesso - Sala conferenze Pal.na Direzionale Ospedale S.M. Goretti di Latina

Realizzazione Progetto aziendale "Latina Informa Salute" per l'elaborazione di campagne informative con pubblicazioni durante il corso del 2024 su quotidiani locali con focus di approfondimento su: Campagne di Vaccinazione, Vaccinazione Influenzale, Campagne di Screening - progetto previsto anche per l'anno 2025

16.0 GLI IMPEGNI**Presentazione piano di miglioramento**

Il cittadino con i suoi diritti, sono al centro dell'azione dell'ASL di Latina che ha fra i suoi obiettivi il miglioramento della salute e il benessere della popolazione.

Affinché il cittadino sia soddisfatto è necessario che sia informato, consapevole dei propri diritti e doveri, per poter esprimere un giudizio fondato sulla qualità dei servizi sanitari e l'appropriatezza delle prestazioni erogate. Il cittadino "competente" ha un ruolo attivo nei confronti dell'azienda sanitaria, produttore di servizi e, concorre a migliorarne la performance organizzativa.

Per accelerare i processi di riqualificazione dell'offerta verso percorsi assistenziali sempre più personalizzati, di forte interazione cittadino-servizio, l'ASL Latina ha istituito Il Tavolo Misto Permanente della Partecipazione che a seguito della rilevazione delle criticità emerse con l'Audit civico ha elaborato un Piano di miglioramento, illustrato nella tabella seguente:

IMPEGNI ASSISTENZIALI	
Assistenza psicologica	Indicatore
<i>a) Pazienti oncologici</i>	$\frac{\text{N}^\circ \text{ pazienti onc. presi in carico}}{\text{N}^\circ \text{ Totale pazienti oncologici}}$
<i>b) Donne che subiscono violenza sessuale e/o maltrattamenti</i>	$\frac{\% \text{ donne codice rosa prese in carico}}{\text{N}^\circ \text{ Totale donne in cod. rosa}}$
Ospedale senza dolore	Indicatore
<i>a) Implementazione cultura del dolore e sensibilizzazione nelle diverse strutture.</i>	$\frac{\text{Formazione sul dolore}}{\text{N}^\circ \text{ operatori coinvolti}}$
<i>b) Introduzione nella cartella clinica di uno o 2 strumenti per la valutazione periodica del dolore, in particolare nei reparti di Pronto soccorso, oncologia, medicina generale, chirurgia, pediatria.</i>	$\frac{\text{N}^\circ \text{ strumenti introdotti}}{\text{N}^\circ \text{ reparti coinvolti}}$
IMPEGNI STRUTTURA E LOGISTICA	
Segnaletica barriere fisiche e sensoriali	Indicatore
<i>Gruppo di lavoro che preveda, in collaborazione con le associazioni non profit, l'elaborazione di un Piano</i>	Istituzione gruppi di lavoro

<i>aziendale per l'eliminazione delle barriere fisiche e sensoriali e il miglioramento della segnaletica verticale e orizzontale.</i>	ed, elaborazione della proposta
IMPEGNI ASPETTI ALBERGHIERI E CONFORT	Indicatore
Confort alberghiero e servizi accessori	
<i>a) Prevedere luoghi di socializzazione e ricreazione interni ed esterni, per minori e adulti: biblioteche aperte al cittadino, spazi per consumare il pasto insieme ai parenti, sale di attesa riservate e con climatizzazione soprattutto per i reparti di pronto soccorso e terapia intensiva;</i>	N° sale di attesa riservate climatizzate Totale reparti - Presenza Biblioteca
IMPEGNI RELAZIONALI	Indicatore
Sito Web/ Trasparenza	
<i>a) Aggiornamento sul sito web aziendale delle varie sezioni: elenco dei servizi forniti e tipologia di prestazione; tempi di attesa per accesso alle prestazioni; accesso alla documentazione sanitaria: consultazione e richiesta cartella clinica, refertazione esami diagnostici e strumentali; modulistica on line; pubblicazione dei dati previsitati dalla normativa sulla Trasparenza e Anticorruzione</i>	Aggiornamento delle voci indicate sul sito
<i>b) adeguamento del sito aziendale al quadro normativo vigente e agli obblighi definiti dal Codice dell'Amministrazione Digitale</i>	Rinnovo strutturale del sito
<i>c) Relazioni sul monitoraggio di PNGLA (Piano Nazionale di governo delle Liste di attesa)</i>	Elaborazione della relazione monitoraggio dei PNGLA
Informazione	Indicatore
<i>a) Elaborare materiale informativo su procedure diagnostiche e assistenziali.</i>	N° di materiale informativo realizzato
Formazione	Indicatore
<i>Corsi per Relazioni efficaci e Umanizzazione delle cure</i>	N° di Corsi attivati

Comunicazione per il cittadino	Indicatore
<i>a) Realizzare la Carte dei servizi specifiche, prevedendone la diffusione anche on line</i>	N° documenti realizzati nel sistema Carta dei servizi N° doc. Carta Serv.presenti on line
Coinvolgimento con Associazioni di volontariato e tutela	Indicatore
<i>a)Prevedere iniziative congiunte con le associazioni di volontariato per l'informazione ai cittadini sulle attività concertate nel Tavolo Misto della Partecipazione civica aziendale.</i>	N° Riunioni TMPP/ Iniziative attivate
IMPEGNI TUTELA e ASCOLTO	Indicatore
URP / Comunicazione	
<i>a) Organizzazione indagini di customer satisfaction, anche online</i>	N° di indagini realizzate
<i>b) Presa in carico da parte dell'ufficio URP/CUP degli utenti che presentano segnalazioni e/o richieste</i>	N° utenti presi in carico